# 北平 北京日報

本報在東城鎮江胡同　營業部電話東局一五　號

PEKING YIH PAO
Chen Kiang Hutung
Hatamen Street
PEIPING CHINA

北京日報分館西單牌樓二十三號借用電話南局一零一九號

己巳歲

本報每日兩大張

本報出版第二十七年第九千一百九十六號

郵政局特准掛號認爲新聞紙類

本報天津分館在廣興大街借電總局「三九一六」「三八二二」

本報價目

零售每份大洋三分　本城每月銀洋八角五分　天津各省與外埠每月銀洋一元　日本同價遞寄外洋每月銀洋一元四角五分　郵票代價按九折計算

本報告白價目

（甲）刊登新聞欄或社論前每行三十二字每日每行刊資九角（乙）刊登封面每行三十四字每日每行刊資五角（丙）刊登各普通廣告欄每行三十四字每日每行刊資四角指定地位刊資加倍長期刊登價目格外從廉



## 北平交通大飯店

地址　王府井街中間路東
房間　空氣流通　殷勤招待
餐廳　坐位舒適　器皿改良
廚師　精美適口　聘自南洋
浴所　沐浴隨意　潔淨異常
設備　氣爐電扇　冬暖夏涼
話電東局樓上一六五五　樓下一三六零

## 北京同濟堂參茸藥材莊廣告

啓者本堂自開幕以來頗蒙各界嘉許信用昭著實爲衞生家之補助批發參茸膠醴丸散膏丹一切藥材均經醫藥專家研究有素精緻絕倫病者投之果昭神效改本堂飲片尤爲特色各省函購內票病家易於辦認收效異常北平附設郵政專櫃經理各省信件交易及便利外洋華僑郵購藥物凡購貨價滿十元以上者回皮郵費本堂担負另有詳細簡章函索即寄附贈價目表藥目以資採用幸注意　大柵欄電話南局二千九百十四號

## 楊渠親屬及其友人白亞山均鑒

本年九月六日敝路一百零五次車行至錦縣發生乘客楊渠服毒身死一案當由路警報驗備棺掩埋並將所遺財物由敝處暫存查楊渠遺有絕筆日記據云係新疆喀什區邊防營務督察長又云在北平友人白亞山係其生死交等語如有知楊渠家屬所在地或白亞山在北平詳細住址者請分神轉告以便前來覓保認領一言之微死生均感公義私德陰騭無量此佈

北甯鐵路管理局駐瀋辦事處啓

## 安喘止嗽膏一次除根

本堂售藥多年，由傳安喘止嗽膏，四遠馳名，人人說好，用過諸君，無不交相稱讚，有口皆碑，精選最好上等藥品製成此膏，專門治男婦老幼，遠年近日，春夏秋冬，各種肺病咳嗽，痰喘咳嗽，癆傷咳嗽，風寒咳嗽，煙酒咳嗽，久喘不止，痰氣結胸，無論寒喘熱喘，氣喘虛喘，哮吼痰喘，各種肺病，肺癆肺痿肺癰，痰中帶血，乾嗽無痰，胸中堵悶，中氣不結，夜不安眠，坐臥不安，精神疲倦，四肢無力。腰背疼痛，不思飲食等症，皆因操勞過度，肺經受傷・身體虛弱，元氣不足所致，以致百藥無效，年久不愈，速貼此膏，貼一位好一位，眞是立見奇效，安喘止嗽，潤肺化痰，肺病救星，增長精神，延年益壽，膏藥眞好，效驗如神，爲居家出外，旅行遊歷，人人必備之物，眞是衛生保身之至寶，大貼一元，小帖五角，加料一元

總售處北平西城祖家街西口外豬毛廠三十一號
廣濟堂便是函購藥品匯洋即寄

## 生命作樂

舉凡喜謀生命作樂者其唯司各脫乳白鰵魚肝油乎能助元功能抵抗一切不良之污濁空氣及傳染等症能補肺潤喉祛除風寒危險服之增加精神毫無疲倦

請認明漁夫商標庶不致悞

各大藥房均有出售

## 全城銀行

總分行　天津　北平　上海　漢口
股本　總額一千萬元收足七百萬元
公積　金現已增爲貳百零伍萬元
辦理銀行一切業務兼收各種儲蓄存款

## 奉准 華實化學工藝傳習所招生

本所爲提倡家庭工藝便利人民謀生起見能使學者於短期間親手製成各種化粧品及洋漆塗料鉛石印各種油墨等工藝品並設家庭色染印刷製版花布印刷各專科學費無多簡章函索即寄函授歷十一月二十二日開學報名插班授課地址北平東安市場冰渣胡同賢良寺廟內

## 平漢鐵路管理局廣告（第十四）

查本路沿綫前因山洪暴發致將洛河溴河等橋冲毀平漢間交通爲之梗阻經飭工務處督工趕修已於本月二十二日完全修復所有全路上下行各次列車均於是日起一律恢復原狀恐未遍知特此佈告

## 平漢鐵路管理局廣告（第十五號）

查本路沿綫橋樑路軌業經次第加修葺固自本年十一月一日起將各次客列車速率加快計特別快車及尋常快車全綫行駛時間均各減短約六小時將各列車新訂時刻張貼各站外茲將該項時刻簡明表列於後通告週知

## 秀貞女醫院

婦兒內外科產科

北平甘石橋北首電話西局一一五九
▲醫例　門診洋二元　出診六元　早晚出診十元　接產廿五元　藥費在內
此外並無號金車馬金

## 固特異裏胎緊密耐久之七大原因

（一）固特異裏胎之打氣口子。特別化硬。使其堅固有力
（二）固特異裏胎用原料條子。接合化硬。非常勻淨。永無洩氣之弊。
（三）固特異裏胎之形式整圓適合外胎圓度。無縐摺或壓軋之慮。
（四）固特異裏胎。用極好紅橡皮製造。最爲耐久。
（五）固特異裏胎。厚薄勻淨。且曾在水下打氣試驗。以防洩氣。
（七）包裝精密。先用臘紙包封。裝入雙層匣內。好車胎必有好裏胎。固特異裏胎最好。

北平 天津　公懋洋行經理　（七）

GOODYEAR

## 意外之事

遇意外之事發生・請用裝有永備電池之永備牌電筒以照之・永備牌電筒耐用與可煥之優點・｜其明亮無誤之光照｜常能爲君所信任・故爲世界上最精美之電筒・各處高等電料店均有出售

謹防假冒品充

永備牌電筒電池

耐用經久

EVEREADY
TRADE MARK
美國紐約永備廠製造
4054

## 服愛蘭百利始創代乳粉之效果

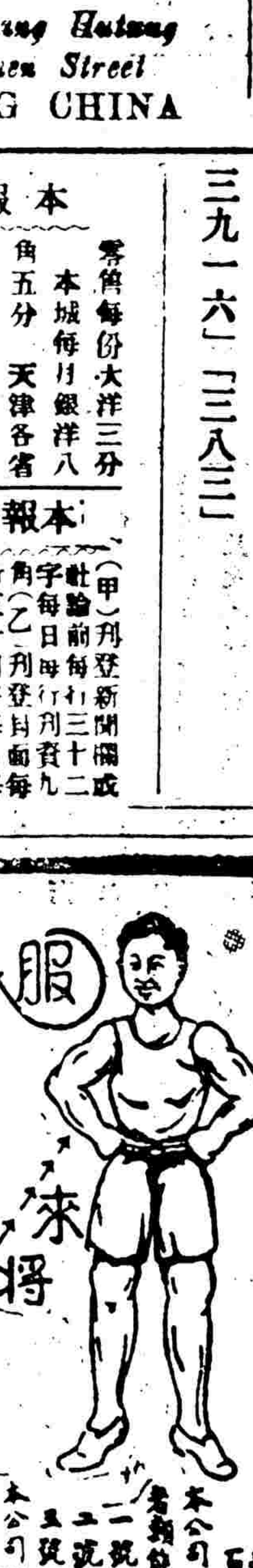

愛蘭百利代乳粉將來效果

本公司代乳粉創始已久銷行全國其效力至大者類能知之
一號代乳粉　適用於初生至三個月之嬰孩
二號代乳粉　適用於三個月至六個月之嬰孩
三號代乳粉　適用於六個月以上之嬰孩
本公司備有育兒寶鑑一書詳述育嬰方法函索附郵票一分即寄如附郵票一角即寄代乳粉樣子一瓶以供試驗
上海北京路二號愛蘭漢百利公司總發行　各大藥房商號均有出售

# 俄事已電國聯公裁

## 外部幷將張學良電公布
## 東省各法團電美總統
## 興安嶺尚有激戰

政治社南京二十七日電。外部迭接張學良電告，赤俄暴擾情形。決將原電譯成英文。在外報宣布。俾各友邦人士主持公道。同時幷將赤俄暴舉情形。電國聯及非戰協約各國。大意略謂。溯自東路事件發生後。所有蘇聯攻意釀成嚴重情勢。及我國決心保持和平。遵守非戰公約各情形已迭經外部發表宣言。並通告簽字非戰公約各國。前次如蘇聯以陸海空軍。侵我邊境。同江附近等處。迭受蹂躪。我方除相當防禦外。仍復曲予容忍。無非力遵守公約之精神。乃蘇聯今竟以大隊飛機。數萬軍隊。暨大砲唐克車等。純以正式作戰行動，日施攻擊。深入內地。據東北張長官電稱。扎蘭諾爾滿洲里兩處已完全被赤俄軍隊佔領。是我雖力求貫徹非戰公約之精神。彼則悍然破壞而不顧。外交部已致電駐外公使。依據非戰公約及國際聯合會盟約。分別向國際聯合會及簽字非戰公約各國。請其主持正義。力予蘇俄以制裁。

又瀋陽二十七日電。宥（二十六）日東三省農會工商會教育等各法團。致電美總統。原文長千餘字。內容大意訴說蘇俄破壞公約，施行種種殘暴。請轉知各加入非戰公約國家。派專員實地調查。以明眞相。並主持正義。

公言社哈爾濱二十六日下午十時電。穆陵有（二十五）相繼失守。國防軍退守牡丹河。

（又電）赤軍號（二十）馬（二十一）同時進攻密山穆陵滿洲里海拉爾爲數遠十萬人我騎兵第一師師長鄭澤生部在密山半截河對敵激戰因各路爲其斷絕・無法援應。受傷官佐一百餘人。陣亡二百餘人。旅長李省三不知下落。團長那壽臣受傷送哈療治。戰至號（二十）晨不得已退却。養（二十二）日復反攻赤軍已退出。

公言社哈爾濱二十六日下午十時電。宥（二十六）晨我軍與赤軍尙在興安嶺一帶激戰。

# 中央海陸並進援粵

## 毛炳文石友三劉峙均分別出發

南京二十七日下午九時四十分民國社電毛炳文部雖係一師。人數達萬六千人。係中央精銳。有（二十五日）午毛部一旅抵浦口。兩旅在徐候車南行。蔣俟毛部齊集下關後。再換輪南下赴粵。

五分民國社電蔣宥（二十六）電劉峙。謂鄂北敵軍既已全部西退。派遣兩師至三師善戰部隊。取道贛由大庾嶺超部關擊敵歸路。以收夾攻之効。

二十六日下午九時民國社電。駐滬三師第九旅。請謝遠涵等三團。今午一時登大醒獅挪威三輪赴粵。吳恩豫今晚赴京第三團今乘原輪離滬南下。」

# 張學良擬赴前線勞軍

## 携帶大宗現欵
## 下月初旬成行

政治社瀋陽特信。邊防官公署傳出消息・謂張司令長官張學良前擬北行視查防綫幷慰勞出征將士等情。旋因省防召開防俄會議。及其他公務。未果成行。前擬長氏現因赤俄猖肆暴虐。侵擾日亟。仍擬親赴防地勞慰軍。並携有大宗現欵。以作犒軍之用。其日期已定本月初旬云。

南京二十七日下午七時三十分民國社電。石友三部三萬將奉令開粵。聞石沁（二十七）午後二時四十五分抵京謁蔣。其到京任務係奉蔣電召商粵戰方略。決儉（二十八）回蚌。率部經海道赴廣州。

南京二十七日下午十時

# 黑龍江全省戒嚴

## 博克圖形勢危急
## 我方防俄新陣勢

政治社哈爾濱二十七日電。萬福麟因赤俄猛襲。爲已下令黑龍江全省宣佈戒嚴。聞俄以飛機放信號作指導。沿中東由海拉爾向博克圖猛攻。大安興嶺一帶。戰事猛烈。胡毓坤。萬福麟親在博克圖前線指揮。形勢非常吃緊。

又訊我方放棄滿洲里。以海拉爾爲第一線。興安嶺爲第二線。哈克圖爲第三線。東北軍負責防禦。東部線。以密山穆陵寧古塔爲第一線。老爺嶺第二線。海拉一面坡爲第三綫。以吉林軍當前敵。後方東北第二軍。由王樹常指揮。以松江下流附近爲第一線。三姓爲二線。三個內以十萬大兵防備俄軍云。

# 遼垣無形戒嚴

## 以防赤俄間諜潛入

每日社瀋陽二十七日下午二時電。張學良以邊事日急。誠恐赤俄間諜及便衣隊潛入省垣。圖謀不軌。已嚴令第一旅長王以哲。東北憲兵司令陳興亞。公安局長[illegible]銘鎭等，特別警戒。省垣已入無形戒嚴狀態之中。

# 中央刷新政治

## 規定不得兼差

南京二十七日上午十一時電。中央擬發表關於刷新政治之論文。內含十餘項。爲限制無範圍之公費，在中央有職務者。不能再兼省務。國府委員應駐京。無公事不離開等。已起草脫稿。

飛粵討逆。航空署息。現在粵飛機已有三十餘架。

# 班禪招待經費

## 昨日撥到千元

關於班禪招待處經費一萬元。財部早飭河北財政特派員照數撥發。昨日招待處派員發往具領。但特派員公署因無欵撥到千圓。其餘之數俟籌齊再行撥發云。

# 海爾山昨赴津

## 日內赴滬轉往印度

英國出席太平洋國交討論會首席代表海爾山爵士來平游覽。業經旬日。茲悉海氏已於昨晨（二十七）搭乘早車由平赴津。擬於三日內轉赴上海。其夫人則於昨晚赴津。準備同行。聞海氏抵滬後。小作勾留。即須前往印度。預定在印就擱兩個月考察政治問題。然後再經蘇伊士運河赴歐返國云。

# 張惠長任空軍司令

## 昨日率空軍援粵

南京二日七日上午七時電，蔣任張惠長爲空軍司令。命即率豫鄂空軍

# 日本井上武官

## 明日宴軍政界要人

日本武官井上昨日（二十七日）柬請北平軍政界要人。於二十九日下午八時。在日本公使館晚膳云。

# 中央軍攻過觀音堂

## 敵大部隊在陝州靈寶
## 黃河岸敵有防禦工事

亞洲社鄭州二十六日下午十時電。（一）我先頭部隊宥（二十六日）未刻已過觀音堂。正繼續前進。觀音堂西十五里地有敵騎兵約一團。向西進行甚急。似係掩護退却者。（二）張茅鎭車站有車三列。又一列已向西開。由張茅至陝州無敵大部隊。（三）陝州車站有敵密集部隊甚多。整裝待發。火車亦夥。由陝州至靈寶完全爲敵之密集大部隊。向西行進。（四）陝州西端有敵堅固工事。由黃河岸起。順高地向南延長約二十里。黃河兩岸每渡口均有堅固工事。但無接觸。（五）敵於潼關附近向東北方面作有工事。似係防禦（六）唐總指揮宥（二十六日）晚赴孝義鞏洛一帶視察。並專赴前方督飭前進。

# 編遣券二百萬

## 匯作防俄軍費

政治社南京二十七日電。政府令財部將編遣庫券二百萬速交東北官銀行。駐滬辦公處匯往。充防俄軍費。

# 首都警察廳發起全國警察協會

## 研究學理促進警政

南京二十七日上午九時電。首都警察廳長姚琮。擬組織全國警察協會。研究警察學理、促進警政。刻已發出通啓。徵求全國警界各人共同發起。

# 張學良電復危道豐

## 謂東北消息設法傳播

東北駐平辦事處長危道豐。前日曾電張學良。設法公布赤俄擾邊消息。原文如下。北平危處長道豐兄鑒。敬（二十四）電悉。俄擾邊情形。仍由文化社設法傳播。希即轉達可也。張學良感（二十七）印。

# 農田水利委會

## 昨日開第一次大會

河北省政府所召開之農田水利委員會。定於昨日下午三時在省府開第一次大會。省委全體及銀行界代表均行列席。參加討論云。

# 太原農礦廳長

## 定期視察各縣
## 各種農林建設

太原二十六日下午七時電。農礦廳長耿步蟾定十二月一日赴各縣考察小林區經濟植棉場。及農事試驗場等實況。

# 河北省府實行聯合辦公

## 主席秘書等一律出席

河北省政府主席徐永昌。前諭知各秘書科長等。於每星三日上午十時至十二時。組織聯合辦公示時。昨日（二十七）爲第一次聯合辦公之期。業已實行辦公。徐主席及秘書長。各秘書各科長等一律出席云。

# 顧祝同等由漢飛京

## 日內即返漢

漢口二十六日下午五時電。顧祝同李明揚，今（二十六）日上午聯袂乘飛機晉京謁蔣。商要公。日內即返漢。

# 對粵軍費由財宋籌劃

## 石友三部參加援粵

南京二十七日上午七時電。軍息。蔣除派三八師援粵外。粵再調石友三部參加討逆。對粵軍事費由財宋（子文）負責籌劃。

# 開辦中德航空

## 合同已議妥即將簽訂
## 運遞郵件並載搭客及貨物

（本社南京二十六日電）中國航空公司。與德國漢砂公司。訂立合同。開辦中國與歐洲間航行。此項合同。近來幾經德公司代表希密脫與中國航空公司。及交通部談商。已悉臻妥協。二三日內即可簽字。德方洽爲漢砂公司代表希密脫。華方爲中國航空公司與交通部。簽字後卽呈請國府批准。預擬航線，係由西伯利亞直達柏林。除運遞郵件外。並載搭客及貨物。飛機用德國飛機。屬於中國航空公司。抵柏林後尙可用漢砂公司之航線，而歐洲各處。合同內更有一特色。載明文字用中德兩種。如有疑義時。以中文爲準云。

# 財部公佈掉換關稅庫券辦法

## 萬元券暨十元券一律換給十元券

南京通訊。財政部公佈關稅庫券萬元券暨十元券掉換千元券辦法八條茲錄如左。

（一）財政部爲便利流通起見・准將此項庫券萬元券暨十元券掉換千元券。交由駐滬掉銷債券處。負責辦理掉換事宜。

（二）財政部按照此項庫券。原印萬元券一百張。合面額一百萬元。十元券十萬張。合面額一百萬元。共合面額二百萬元。特印就千元券二千張。以備持票人請換。

（三）財政部登報通告各持券人。凡有上項萬元暨十元庫券者。得於規定定期限內。隨時向經理掉換處，以萬元一張掉換千元券十張。或以十元券一百張掉換千元券一張。

（四）凡以萬元券暨十元券掉換千元券者。每掉額千元酌收印刷費大洋二元五角。

（五）凡流通外埠之萬元券暨十元券。得由經理掉換處函託各地中央中國交通各銀行。如遇有持掉人請求掉換者。應時掉入除照前條辦法繳納印刷費外。應再酌付郵寄費用。

（六）經理掉換處。應將逐日掉換券額。詳細列表呈報財政部備查。

（七）經理掉換處。應將逐日收回之萬元券暨十元券打孔作廢。並登記號碼後。送該基金保管委員會收存。俟彙齊後。請財政部派員復點銷燬

（八）本辦法如有未盡事宜。得由財政部掉時增改云。

# 唐生智前晚赴鞏洛視察

## 西北軍節次西退

時聞社云某軍事機關。昨接五路劉總指揮部參謀長晏勛甫等來電。報告洛西各情形。原文披露於次。（銜略）（一）我先頭部隊宥未刻已過觀音堂・正繼續前進。觀音堂西十五里地有敵騎兵約一團・向西行進甚急。似係掩護退却者（二）張茅鎭車站有車三列。又一列已向西開，由張茅至陝州無敵大部隊。（三）陝州車站有敵密集部隊甚夥，整裝待發火車亦夥。由陝州至靈寶。完全爲敵之密集大部隊。向西行進。（四）陝州西端有敵堅固工事。由黃河岸起。順高地向南延長約二十里。黃河兩岸每渡口人均有堅固工事。但無接觸。（五）敵於潼關附近向東北方面作有工事。似係防禦。（六）唐總指揮宥晚赴孝義鞏洛一帶。視察。並專赴前方督促前進。晏勛甫宥（二十六）

# 擊散柳花溝匪

## 斃匪三百餘名
## 劉春榮部

許昌二十七日午後一點四十五分電。登封大小金店等處，向稱土匪充斥之區。自第十四師劉春榮奉令討逆。到達該處後。匪皆逃避遠颺，負販買賣。

# 美代表四十七人昨抵平

## 出席東京工業會議
## 即下榻北京飯店
## 今日起遊各名勝

美國出席日本工業會議代表白貝惕。巴爾德等四十七人，昨日（二十七日）午前十一時乘北甯車抵平。卽下榻東長安街北京飯店。遼甯交涉署派員隨市招待。外部駐平檔案保管處派王靑莊昨午與該團領袖接洽遊歷日程。河北省主席徐永昌。北平特別市長張蔭梧定今晚（二十八日）八時在懷仁堂東西客廳宴該團。請柬昨已發出。共四十七份。並請省府全體委員。及市府秘書。華洋義賑會總董事章元善等二十一人作陪。來賓均由西苑門出入。省府派憲兵擔任警衛。市府今日（二十八日）並於宴會時發給該團代表參觀券。該團員明日（二十九日）起開始參觀各名勝。參觀券限用一星期。其參觀地點　爲古物陳列所。三大殿、故宮博物院。孔廟。天壇。雍和宮。三海公園。頤和園等處。據該代表團員談稱、參觀畢卽行離平赴京。南下車票已由工商部允許給予免票。並擬赴南方遊歷後。再行返國云。

# 慰勞東北將士團

## 晉省執委會發起

太原二十六日下午七時電。省執委會昨日開會。議決組織慰勞東北將士團。並舉行反俄宣傳週及廢除領判權宣傳週。

# 衛戍部趕做棉衣

## 昨已招商辦理

平津衛戍總司令部。現因天氣漸寒。轉瞬卽屆隆冬。對於平津憲兵冬季所服之棉衣。不得不積極籌備。聞昨日（二十七）已招商辦理，由平市華昌軍衣莊製辦。卽於日內開工趕做云。

# 朱傳經赴鄭

## 或須赴洛晤何成濬

公言社云。行營主任參謀朱傳經。曾一度赴豫。回平後因豫中尙有未了任務。定今日乘平漢車赴鄭。或須赴洛晤何成濬商洽一切云。

# 吳鐵城昨北上

## 祁大鵬同行

公言社南京二十七日電。吳鐵城感（二十七）晚乘平浦車北上。赴東北慰勞。祁大鵬同行返平。又鉄部派朱葆芬考察中東路機務。

### 日關東軍配置將變更
#### 烟司令官藉軍制改革機會　向陸軍當局提出具體意見

北平華日社東京特訊。日本在東省守備關東軍之配置•（駐屯一師團及獨立守備隊六個大隊）。在日俄戰事前。與俄軍配置略同。其後屢擬企圖變更配置。以經費關係。未果實現。烟司令官宿抱解決本懸案之決心。今回以大演習陪觀回國。利用軍制改革機會。關於本問題之意見。已向陸軍當局具體提出。至如何變更方針。日方目下嚴密討論。據可靠消息。現在日守備隊之配置。根本之不便原因。在北部兵力單薄。南部兵力過於雄厚。故今後擬將關東司令部。移置遼寧。或遼陽方面。在遼陽之師團司令部。移置公主嶺或鐵嶺方面。因將南部屯駐師團之部隊。向北部長春方面增延。又吉黑路方面及公主嶺所有之獨立守備隊司令部。則移置旅順。所有北部獨立守備隊。以充旅順大連。及滿鐵南部方面之守備云云。

### 蕭瑜進行平大增費
#### 教職員工會之一電

教職員工會前致電農學院院長蕭瑜。請進行平大增費事。日昨農學院預科主任陳梅朋秘書沈其蓉接該院院長蕭瑜寄來農密一電。囑譯轉教職員工會。除答復該會前電外。並述明現在正努力。與財鐵兩部接洽。茲將該電原文。照錄於下。學院陳主任。沈秘書。密。請譯轉教職員工會鑒。惠電悉。並轉俄欵晉矣。增加數月。瑜到京後迭次催請已經議決。每月五萬元。已由俄欵會請政院指令關係各部會照辦。現正與財鐵兩部努力接洽。復。蕭瑜。艶（二十六日）印。

### 河北商聯將開常會
#### 討論各項重要問題

河北全省商聯會常委會本定每月一日十五日為例會之期茲以各常委分赴各地工作。故未舉行。現各委長相繼返平。茲為討論該會重要問題及力謀進行事項。擬定十二月一日。召集常會云。

### 香翰屏母被綁
#### 香告匪須以千餘人償命

公言社上海二十七日上午十時十分電。香翰屏母被票匪綁去萬餘。數月未釋。香甚憤。致書合浦匪黨。謂決不贖母。如汝等不顧天良。惟有任汝殺戮。但汝等宗族戚友田園產業。總不能逃。將來至少千數百人償母命。

### 青島日商聯盟停業
### 十餘萬工友待援

青島市指委會。以該市日商紗廠各工廠，因黨務公開後。各工友因受黨化。無以施其陰狠手段。任意壓迫摧殘。先後聯盟停業。迄茲四月有餘。仍未復業。現屆嚴寒。日睹十餘萬工友。無法生活。實堪憐憫。特電全國。代為呼籲。設法救濟。原電如次。

（衛路）鈞鑒。青市日商紗廠各工廠。目下一般工友。自黨務公開以後。均能接受黨的指導。努力自身團結。遂不惜用其陰狠手段。希圖摧殘破壞。自第一次聯盟停業後。繼之以第二次聯盟停業•於茲又四月餘矣。我十餘萬失業工友。素受黨部政府之指導。抱含忍飢和平奮鬥。為民族爭光榮。為勞工爭人格。冀彼廠方覺悟。早日復工。詎意彼方狡詐難馴。反覆無常。始則拒絕交涉。繼則招募新工。窺其用意。無非絕我十萬失業工友之生路。以逞其帝國主義經濟侵略之野心。現在天氣已屆酷寒。我十萬工友扶老携幼。顛沛流離者有之。飢寒致死者有之。凡我同胞稍有所聞。孰不痛心。日過去四月。本會雖協同政府救濟。但杯水車薪。無補於數。為此惟有通電呼籲。望各機關各團體。暨海內外同胞。念我十萬工友之痛苦。一致奮起。設法拯救。使不致為帝國主義者壓迫而死。為飢寒交迫而死。臨電不勝盼切之至。青島市指委會叩

### 編遣公債勸募委員會開會
#### 研究推銷辦法

（商學電聞社訊）昨（二十五日）下午三時半。北平編遣公債勸募委員會籌備會。在總商會開研究推銷編債辦法談話會。出席者。財政部特派員公署。北平公安局。北平社會局。北平財政局。北平總商會紳士。樂結中代表。公推總商會冷家驥主席。首由主席報告總商會對於財政局。以鋪捐為標準之分配單。經審查結果。擬由全市商家担任一半。（即二十萬元）特提請公決。財政局長發表市長之意。擬請商家方面多担任些須。蓋市民方面勸募有無把握殊不可知。應請貴會多為担認。但市長甚表感謝之意。惟求多多幫忙。冷主席發言。商會對於此舉。可謂已經十分努力。因向來並未有如此熱誠的表示也。惟目今商業蕭條。市長之意。謹當代達敝會全體同人。但不克多增。尚希予以諒解。惟本委員會請公安社會兩局幫忙。對於富紳。以及不在會之商行等。多多勸銷。以期擎而易舉。財政部特派員發言。總商會諸位先生。特具熱心。本席謹代表財政部致謝。惟適間財政局長代表市長。擬請商界方面。較比市民稍加成復實為盼禱。冷主席發言。努力自係當然。但實不敢定其準能辦到。公安局王主任發言。敝局力之所及。當勉為之幫忙。決不推諉。議決案件。（一）決定星期四（廿八日）午後二時開會。討論章程。以便正式成立。呈函市府財部特派員公署及公安社會兩局。備案。（二）決定成立之後再多邀地方紳士協助進行。

### 北寧路職員之調查
#### 兩局合併後所發表

天津通信。北寧鐵路自兩局實行合併後改瀋局為駐瀋辦事處。高級職員已分別委定查北寧路局內部。共分六部。即總稽核總務，車務，機務，工務，會計各處。每處內分若干課。每處設正副處長各一人。其工車機會四處之正處長。歷來皆以洋員充之。此次改組。所委定之各處長。銜名如下。（一）總務正處長許文國。副處長吳須華。（二）車務副處長劉恩承。（三）機務副處長程孝剛。（四）工務副處長金濤（五）會計副處長常計高。（六）總稽核陳廷均。此外又委華南圭為首席秘書。徐濟鄧少銘梁冠芳等為秘書。至於各處之各課正副課長。為辦理各處事務之主要執行人員。關係至為重要。亟應早日派委以資辦公。乃就兩局舊有之各課長中。遴選其學識能力品行優良者。特別審慎選派。於九月二十一日明令發表。計為總務處機要課課長侯鴉，副馮溫。材料課長譚金鏜，副胡光澄。編譯課長趙祖貽，副韋國珍。營業課長周賢頌，副彭飛鵠。地畝課長富強，副孫芹池。警務課長洪樂，副郭克興。庶務課長魏榮暢，副朱沛。車務處文牘課長金士宜，副于龍溪。運輸課長金曉川，副劉錦秀。計核課長胡國鈞•潘錘文。電務課長陳十瀛，副張聚恩。工務處文牘課長陳天驥，副王元章。工程課長許時珍，副徐開生。會計處文牘課長劉寧烒。副楊殿榮。檢查課長葉如璋。副吳德元。出納課長潘承澤。副戴裕英。總查賬員郝綱。總稽核核算課長郝作昌，副劉文炳。考工課長何厚偉，副胡光庭。文牘室主任黃廷。

### 慰勞會昨晨開緊急聯席會
#### 議決義務劇與總商會合演
#### 除應提之欵不負一切開支

北平各界慰勞會演劇問題。除定今日下午在來今雨軒。招待梨園公會同人。討論演劇事宜。特於昨日上午十時。召開各股主任第五次緊急聯席會。文書股市黨部鄧亮。游藝股農協單寶錫。公安局高振聲。葉雲。庶務股省政府鍾書衛。警備部全立清。列席者。軍聯處張習臣。交際股憲兵部楚卓先。籌計股市政府郝景濤。總商會郭叔良等。開會如儀。由鄧亮主席報告開會意義。並謂昨日三代表到公安局接洽義務戲進行事宜。明日在來今雨軒招待梨園演員到會。請公安局代發通知。並促其必到會。該局極願幫忙。惟表示一個意見。謂本會與總商會梨園公會合演。如備比較容易。而票至少可得到一萬以上云云。當即討論下列議案。（一）本會義務劇可不與總商會合演案。決議合演（二）合演之收入。本會應按何比例提取案。決議本會在全收入中。提取一萬二千元正。不負一切開支責任。（三）推定游藝股交際股根據本日決議。與總商會梨園公會接洽案。決議通過。至十一時二十分散會云。

### 范熙績派代表來烟
#### 與劉師長接洽防務

芝罘通訊。館四十六師參謀處長郝家駿。於日前奉該師長范熙績之命。代表來烟。下榻旅舍後。即赴該新三師司令部。晉謁劉儒席師長、接談一切。聞該代表來烟任務。係因該師刻已填防平度昌邑。一帶防務。與新三師防地接近。故范師長派其來晤劉師長。面商此後聯絡防務辦法云。

### 建設廳派員
### 分赴各河視察

本年河北省各河水勢之浩大。與夫決口被災之普通。為數年來所僅見。河北建設廳。除定期召集全省各河河務局長。會商整理辦法外。並擬派大批視察員。分赴各該河視察。借覘以往之成績。而策將來之進行。並派定呂金藻為南運河視察員。史鐵生為大清河視察員。不日即可分頭出發。茲誌訓令于后。

為令知事。照得訓政時期。重在建設。而建設工作。必須隨時認真考核。一以規已往之成績。一以策將來之進行。本廳所屬各機關。成立已經年餘。因其間努力工作者。固不乏人。衍循而敷者。恐亦難免。亟應規定各項視察表式。每年分兩期派員前往視察。以防腐化。而重考成。茲值年終視察之期。除檢發表式。遴委前往該河視察外。合行令仰知照此令。

### 法政學院電請增費
#### 請儘先增至一萬五千元　並電懇謝瀛洲鼎言援助

國立北平大學俄文法政學院學生會。昨有電致教財鐵三部長建委會及謝瀛洲。請增加該院經費一萬五千元。以資維持。電文照錄於後。

（一）致南京各部長電

南京教育部財政部鐵道部建設委員會鈞鑒。本院經費支絀。無法維持。速請增加。均未邀准。茲幸俄欵委員會議決。月增撥北平大學經費五萬元。務請將本院經費•儘先增至一萬五千元。以資維持。而昭公允。臨電不勝翹企盼禱之至。國立北平大學俄文法政學院學生會叩宥（二十六日）

（二）致謝瀛洲電

南京司法部謝仙庭先生鈞鑒。接奉復電。敬悉種切。辱蒙關垂。五衷銘感。本院經費最少、其困難情形、早在洞鑒之中。今幸值北平大學經費增加之際。懇乞先生。俯念本院無法維持。苦衷力向主管各當局•鼎言援助。務將本院經費增至一萬五千元。藉維現感。感荷隆情。實無既極。國立北平大學俄文法政學院學生會叩宥（二十六日）。

### 戰訊一束

北平某軍事機關昨接韓復渠劉鎮華來電。報告前方軍情。茲錄原電於後。

△韓復渠電（衛路）均鑒。據派赴洛陽軍官偵探報告。（一）敵人大部已退澠池以西。其小部在前方掩護。（二）我四十七八兩師均到洛陽。其追擊隊已到新安附近。（三）萬師長選才率部由李村赴洛寧。向敵後方襲擊。特電奉聞。韓復渠叩敬。「二十四日」

△劉鎮華電（上略）頃據劉師長茂恩敬申電報告。職師今日午後二時進駐鐵門。聞敵鄭大章騎兵軍劉鳳岐師。在狄溝義昌堡附近盤踞。當飭第十旅派隊進擊。該敵即向千秋澠池方面。逃竄。該旅即進駐義昌堡。狄溝一帶。十一旅進駐石鼓程村等處。師部及其餘部隊。暫駐鐵門附近。明早仍以威力搜索向前進擊等語。特聞。劉鎮華叩有（二十五日）印。

△何成濬電（衛略）勛鑒。李師長香村二十三日下午三時至洛寧。馬店。徐庄與敵接觸。約有四時之久。獲敵步槍一千三百餘枝。迫擊砲十五門。機槍六架。子彈甚多。偽師長壬金奎率潰兵向盧氏逃竄。除飭跟踪追擊外。特此呈報等語。特聞。何成濬叩有（二十五日）未秘印。

△漢口行營參謀處電（衛路）綜合近日情況如下。（一）據鄭州第五路總指揮部參謀處巷申電稱。閻副司令。派兵至潼關。陽河確鑿殘敵。（二）據飛機報告。鐵門以東。已無敵蹤。我軍已進鐵門附近。觀音堂一帶之敵。已向西潰退。（三）據樊城劉總指揮養戌掩稱。養日敵在穀城南方。及老河口東方高地。佔領穀地。電護其主力軍退却。經第九師猛烈攻擊。激戰數小時。將其擊破。午後四時佔領老河口。第六師佔領穀城。斃敵甚多。俘虜無算。敵紛向鄖縣房縣潰退。已令各師分頭跟踪追擊。第十一師獨立第四旅。及范師五團約梗日可佔領南漳等語。漢口行營參謀處叩敬（二十四日）參印。

### 岸上博士
### 在成都逝世

（漢口二十四日電）據成都電訊。曩赴長江上流研究魚族之斯界權威者日人岸上博士。於二十二日昏倒成都日領署廁所內。迨被人發見。業已經過十五分。嗣雖經中外名醫五名。施以各種救急注射。亦終無效。客死他鄉。據醫生之診斷。岸上博士之死因。係罹急性腦貧血症而至猝斃。查岸上博士逝世前之狀態。在十六七日左右。其胃腸病即已占勿藥。其兩三日來。足部之濕氣病雖復重發。但該氏以徵諸從來之經驗。此次較屬輕微。幷未大感痛苦。故仍不以為意。而於二十一日晚照常就寢。至二十二日早六時左右。其隨行員尚未與時、即離寢床前赴廁所。遂於是時罹急症而卒至不救。其隨行員擬即中止調查魚族。而携帶該博士之遺骸徑由重慶前赴上海。

✽　✽　✽

觀音濟坤丹

固眞丹

此丹專治婦女經水趕前錯後忽多忽少顏色不正行經頭暈眼黑四肢疲倦腰酸腹疼少腹墜疼崩漏下血倒經逆吐行鼻衄血經閉行赤白帶下室女經血不通乾血勞症并前腹疾胎痛下血胎動不安胎前嘔吐腹服發燒新寒作胎胎元不長久經小產產後腹疼惡露上攻心慌悶亂發燒久冷自汗不止產後血虛大便不行產後氣中風牙關緊閉並治婦人子宮寒冷久不受孕及胎前產後一切疑難大症調引服之其效如神與奸前漁利害人不明降理弊言一藥能治男女百病者不同凡觀音濟坤丹專治婦女各症不治子另有專治男子腎不斷損腰酸腿疼或男子破身太早精滑冷陽搖不舉服而不堅堅而不久見色流精此丹專能恢復年幼腎強之壯態或年幼無知曾犯手淫精關不固夢遺滑精氣短神倦不思飲食腎虧濕癢腎寒命氣或年老腎衰精力衰損房事無力常服此丹能達到美滿的目的或腎虛腎寒久無子嗣或文人用腦太過合血虧精神恍惚頭眩耳鳴服見金花四肢無力夜不安或先天不足後天失養一切腎虛病衰等症服此丹立能見效此丹專能育精益髓補氣補血養心安神多進飲食百病不侵誠男子之秘寶不可不備此妙品也賜顧諸君認明濟善堂字樣試之方知言不謬也觀音濟坤丹單料每盒八毛每打八元加料每盒一元六毛每打十六元固真丹每盒一元六毛每打十六元外埠函購加郵費一毛五空函不寄

代售處北平東安市場中街路東問心齋分館　濟善堂謹啟

無子者注意　無子嗣者速購男科固眞丹婦科觀音濟坤丹各一行夫婦同時服用三星期男子腎強婦女血旺受孕得子喜慶臨門花錢無幾以接後代莫失此良機善堂特濟

### 固特異之飛船

固特異橡皮胎公司。近年來對於飛行事業。非常努力。成績極佳。已製成大飛船多艘。供給美國海軍。將來尚有極大之飛船出現。比諸本月飛行全球之齊柏林尤大。下在美國因特飛目。已開始載客。船圖示一船。正在一站載客。火車火車到。乘客立即改乘飛船前進。時間大省。而火車與飛船之能合作。同在一站上運載乘客。更為破天荒之舉。他日交通之敏捷可以想見一斑。


民國幸福　御製舒肝丸　奇寶出現

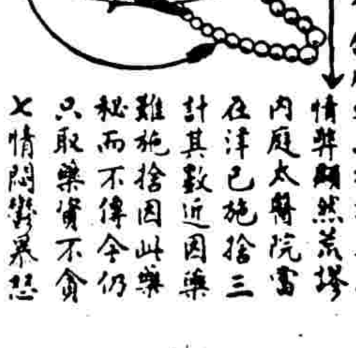

啟者此方係前清內務府太醫院御用秘方此丸在帝國主義期間祇許施捨禁止售賣故市內罕見之品也前王府（即慶王府）舒肝丸亦係前清內廷之方昔日慶王府施捨多年並未宣佈方劑近來各藥商所售舒肝藥品均添王府二字魚目混珠情弊顯然荒謬已極敝人先祖曾在內庭太醫院當差多年始得此方前在津已施捨三世救活肝疾之人不計其數近因藥料奇昂單力維持難施捨因此藥之奇效敝人又不敢秘而不傳今仍遵祖訓以濟世為懷只取藥資不貪餘利此丸專治男婦七情悶鬱暴怒鬱結屈無所伸怒無所洩以致肝膽氣逆胸悶脹滿胸腹疼痛牽連腰背兩脇脹痛少腹墜痛或脾虛氣寒不能轉輸以致胃氣脹疼停食停水嘔吐吞酸食難消化或肝大乘肺咳嗽多痰或肝陽上逆心慌心悸頭眩耳鳴肝逆橫行則遍身串痛婦女時抽肝風飲食無味腹空不飢身體困倦或肝木剋脾脾不統血以致倒經逆行鼻衄吐血或二便下血或肝氣鬱結肝不藏血血虛血不養筋四肢抽筋麻木不仁肝主疏泄若肝鬱氣滯帶血不利左條右塊血癥血瘕之疾作矣以上之症皆係木大合邪速服此丸立能見效孕婦忌服　每服一丸大洋二角　每打二元　外埠函購加郵票二角　空函不寄　代售處北平東安市場正街問心齋分館　濟善堂謹啟

容顏的美
是每個婦女
所最渴望得着的

商標 夏士蓮雪花
TRADE MARK "'HAZELINE' SNOW" 商標

便是惟一而無油脂的製品專為達到這個目的牠能滌潔皮孔促起健康循環增進肌膚組織使容色鮮妍悅目形色憔悴的人若兼用「夏士蓮玫瑰霜」其容顏便更增光益彩有非人們所能探想得着的

各藥房及洋貨店均有出售

BURROUGHS WELLCOME & CO.
(PROPRIETORS: THE WELLCOME FOUNDATION LTD., LONDON, ENGLAND)
LONDON AND SHANGHAI

英國倫敦 中華上海
寶威大藥行
英商威氏基金有限公司

Sh. 274



天然清補丸 本為清補品而有解除鴉片之特效風行海內遐邇皆知其特色 此藥曾經

即服藥後仍照常吸烟不吐瀉不痛苦 小癮三盒 大癮六盒將癮斷淨如藥無效原盒退款

內部衛生試驗所化驗 領有第一五四號證明書並在天津上海等市國貨展覽會得有獎章 如藥內摻有毒質願受法律處罰 現當國府禁烟嚴厲之時如有鴉片嗎啡金丹海龍音等癮者速購此藥決能得最圓滿效果也

定價 每盒一元 半打五元五角一打十元

總批發處 天津河北黃緯路閻氏製藥所

北平總售處 西單甘石橋路東背陰胡同十九號 代售處前外觀音寺北洋大藥房 郵費一盒至一打二角



●神效心胃疼痛丸 此丸專治胃口疼痛皆由氣惱煩悶內有風火或熱嘔吐酸水兩脅刺疼寒裹氣疼胃口嘈雜飲食減少服此丸止疼散寒多進飲食輕半料重一料每料十二付洋二元

外埠諸君欲購藥可以匯票均可以掛號信為妥無論多寡均加郵費洋二角不足一元不寄

和善堂開設北京前門外石頭胡同蓮花寺內



注意 同胞

李澤溥老先生大鑒
臌症精奇
韓清安 朱光玉 等仝拜

（感）（謝）（良）（醫）（良）（藥）

澤溥李老先生李鄉學理內外科婦女科小兒科時疫咯反胃咽喉瘟疫於臨症更有獨得心傳與衆不同適友人韓清安子安作醫察症當差身得膨症病年垂危九死一生皆東手無策看李老先生自報單乃臌症大專家激人即到府為將病源詳細說明病家且覺況甚賓李老先生乃發惻隱救人之心大義慷慨親為病家望色診脈針治當日見效服先生自製臌藥第一靈藥三日內大見奇功父數日大病減去一半時月餘痊愈矣可謂手到病除真有起死回生之仁術矣微人感之不盡無以為報因求至友商請掛匾 方傳單千張登報聲名願同胞同登壽域矣

掛匾日期陽歷十月十四號一品齋帽舖 韓清安 朱光玉 等仝啓

另有衛生局化驗喉路長流症等藥及胃降炎丹消脈一北疼丸婦女奇效調經生血此已愈多人中外馳名同胞試方知予言之不謬也各種名藥另有詳單

先生寓崇文門外蘇家口兩邊路東十二號 借電話南分局三百九十號

分診處宮內大街兩頭路西李澤溥醫館 借電話南局四百五十四號



元義恒五金行

本行代售汽車各種應用零件電瓶

汽車登炮子等一概俱全 本行代應補焊鋼鐵大軸小軸汽鍋電鍋火鍋機器即件器等補焊車應用物品代售定甯焊機器如蒙賜顧者請駕臨敝行接洽可也

敝行新由美國購來最新式上汽車漆的機器專用冷風噴之各種顏色耐久如噴上外洋來的不二自汽車類用噴漆者請駕速臨敝行接洽為荷

敝行自外人寄賣六個汽缸三噸重載法國大汽車一部按滾有踏滾價廉出售或租或賃均可如有願租賃買者請駕臨敝行接洽為荷

北平東四北大街四條對過路西門牌四六四號電東六二六

金興盛汽車工場電東局二零三二號

代售新到接為樂汽車頓半地盤



人人必備之北平指南 全書六百餘頁內分十編並附圖表影片有餘件定價壹元十月一日至月底特價七角

北平民社發行 社址東城內務部內 電話東九局一八·

惠顧諸君盍興乎來

各大書店均售



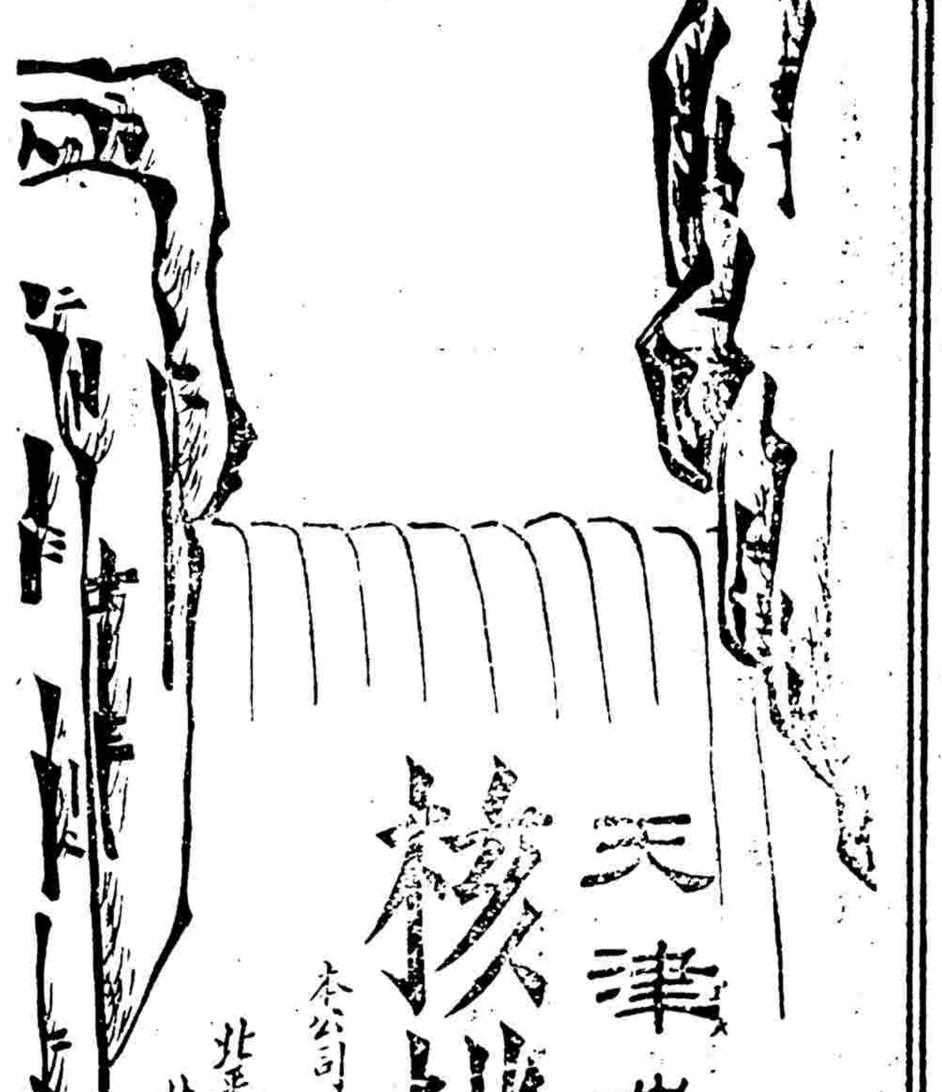

天津造胰公司 新出

核桃香皂

本公司開設天津東南城角電話總局九九四

分銷處在天津法界泰康商場樓下

北平支店在前門外觀音寺電話南局二二二

北平分銷處在東安市場電話東局八三

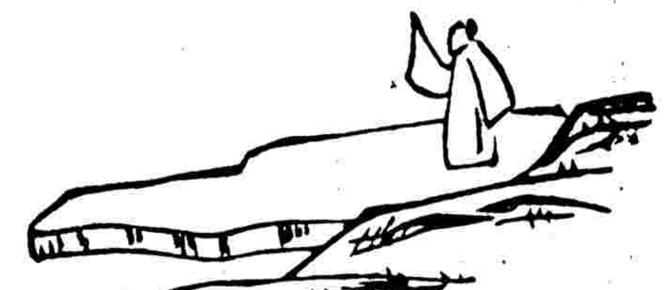

Pocket Tonie and Mouth Refresher JINTAN

●國民保健的確立為仁丹

多年民衆的護身藥久博絕大之贊賞與信賴的仁丹務須常備愛用乃我們保健之第一策

●氣候變換殺菌力強大是仁丹

仁丹殺菌力胃腸的本質與以活力旺盛機能使弛緩即行復緊催促適當之胃液分泌故惡疫預防消化食慾增進抵抗力之增加同時奏効也

●是以無論何時不可手離

救急護身藥仁丹

●主治

▲中暑傷寒 水土不服

▲腹痛吐瀉 猝倒昏迷

▲頭痛目眩 酒醉船暈

▲癲癇吞酸 精神鬱結

▲食積不消 虛弱貧血

▲時行疫疾 虫蝕牙痛

▲其外危急諸症服此靈藥則消毒除疫真有起死回生之神効

●價目

▲裝二十粒 五分

▲裝四十粒 壹角

▲裝三百二十粒（特別包） 五角

▲裝三百六十粒（[illegible]） 七角



兜安氏補血清毒

凡血少血枯血毒神經衰弱精力不足致患一切瘡癢瘰癧腫核皮疹及梅毒等內服此藥可保瘡愈身健外務兜安氏馳名藥膏其效更速

聲明

兜安氏補血清毒藥於接兜安氏養生堂藥之原方經多年之研究始獲最良之效果凡欲服兜安氏養生堂藥者請易以此藥蓋與藥服量較少功效有過之無不及而且價亦較廉也

藥房均有出售每瓶洋壹元五角每打洋十五元 上海江西路七十一號兜安氏西藥公司謹啟

圖中寓意

唉痛啊！癢啊！膿啊！

# 平漢鐵路行車時刻簡明表

中華民國十八年十月一日改訂

| 站名 \ 車次 | 第一次 | 第十一次 | 第七十一次 | 第八十一次 | 第九十一次 | 第五十三次 |
|---|---|---|---|---|---|---|
| | 由北平至漢口特別快車每星期二五開行 | 由北平至漢口特快車每日開行 | 由北平至石家莊客貨混合車每日開行 | 由石家莊至鄭州客貨混合車每日開行 | 由鄭州至漢口客貨混合車每日開行 | 由花園至漢口常客車每日開行 |
| 北平前門 | 下午九點二十五開 | 正午十二點開 | 上午六點五十五開 | | | |
| 長辛店 | 十點二十開 | 十二點四十五到 一點○五開 | 八點○七到 八點二十七開 | | | |
| 保定府 | 上午一點三十六到 一點五十六開 | 四點四十八到 五點○八開 | 下午三點○九到 三點五十二開 | | | |
| 正定府 | 五點○九到 五點十三開 | 八點二十八到 八點三十八開 | 十點二十八開 十點四十八到 | | | |
| 石家莊 | 五點四十八到 六點○八開 | 九點十四到 九點三十四開 | 十一點四十五到 | 上午九點十五開 | | |
| 順德府 | 九點五十四到 十點十四開 | 上午一點○五到 二點二十五到 | | 下午三點四十二到 四點二十二開 | | |
| 彰德府 | 下午一點三十五到 二點十五開 | 六點二十七到 七點十七到 | | 十點四十六到 十一點二十六開 | | |
| 新鄉縣 | 五點三十三到 五點五十三開 | 十一點二十一到 十一點四十一開 | | 上午五點十七到 五點五十七開 | | |
| 黃河北岸 | 七點十一到 七點三十一開 | 下午一點二十二到 一點四十二開 | | 八點二十七到 八點四十七開 | | |
| 黃河南岸 | 七點五十一到 七點五十五開 | 二點○二到 二點○七開 | | 九點○七到 九點十七開 | | |
| 鄭州 | 八點四十二到 九點○二開 | 三點○三到 三點二十八開 | | 十點三十六到 | 下午五點五十五開 | |
| 許州 | 十一點二十六到 十一點五十六開 | 六點四十一到 七點○開 | | | 十點三十二到 十一點十二開 | |
| 郾城縣 | 上午一點三十四到 一點五十四開 | 八點五十五到 九點十五開 | | | 上午二點二十五到 三點○五開 | |
| 駐馬店 | 四點十二到 五點五十二開 | 上午十一點五十五到 十二點四十五開 | | | 六點五十到 七點三十五開 | |
| 信陽州 | 八點五十七到 九點十七開 | 五點四十三到 六點○三到 | | | 下午二點三十三到 三點十三開 | |
| 廣水 | 十二點十四到 下午十二點三十四開 | 九點十三到 九點三十三開 | | | 七點四十四到 八點二十九開 | |
| 花園 | 一點○九到 一點十四開 | 十一點十分到 十一點二十五開 | | | 十點四十八到 十一點十四開 | 下午二點四十開 |
| 孝感縣 | 三點二十五到 三點二十八開 | 十二點四十四到 下午十二點五十四開 | | | 上午一點○二到 一點三十二開 | 三點五十九到 四點十四開 |
| 漢口江岸 | 五點三十一到 五點三十六開 | 三點十二到 三點十七開 | | | 五點○[illegible]到 五點二十開 | 六點四十三到 六點四十七開 |
| 漢口大智門 | 五點四十五到 | 三點二十七到 三點四十七開 | | | 五點三十二到 六點十二開 | 六點五十七到 七點十七開 |
| 漢口玉帶門 | | 四點○五到 | | | 六點四十到 | 七點三十五到 |


# 和平醫院

九一四 免注射費

梅毒一症秋季最險逾此不治勢必歸心世間之場鼻陷眼折骨駝背麻痺早衰等皆屬此例良可閔也本院有鑒於斯特訂購大批頂上九一四於每日下午三至四時專門注射手術費一概免收一月爲限各界患梅毒者幸勿交臂失之

宣內舊簾子胡同西口

電話南局一九六五號



各處中西各藥房均有出售

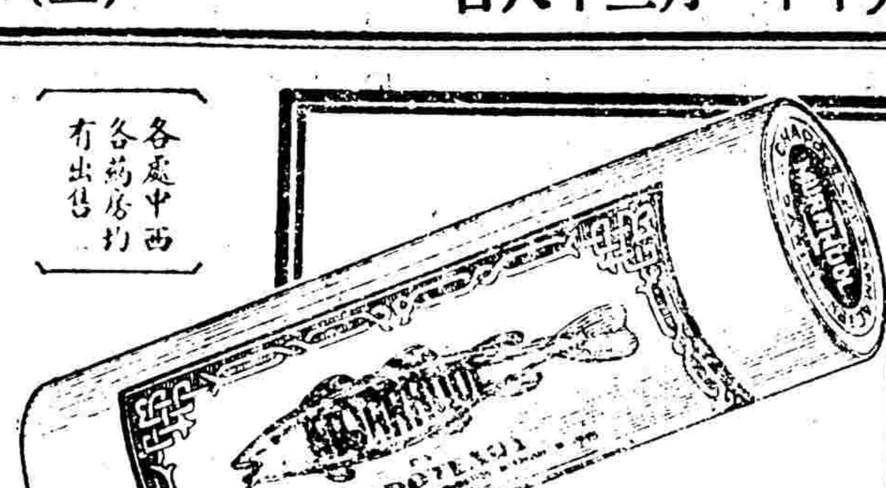


## 墨魯島兒 大補特補

男女老幼無不可服

[illegible]

服法 每天三次每次二丸

華商新華行經理 上海江西路五十一號



## 謹防偽品冒充

舉世第一電池・哥倫比亞鷹牌乾電池・常常可靠・全球馳名・認爲最佳

哥倫比亞鷹牌乾電池

Columbia
TRADE MARK

耐用經久

慎昌洋行經理

上海圓明園路



## 淋濁聖藥 五天除根

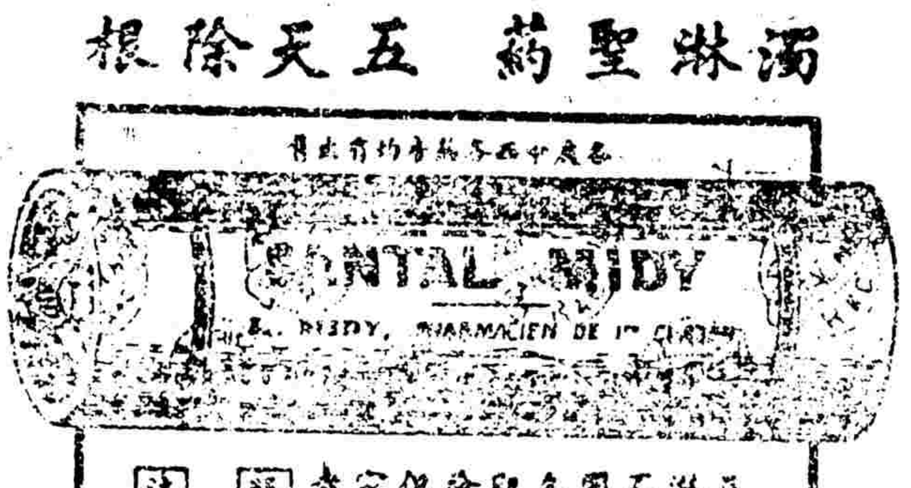


五淋二濁。腐爛而且極危險。殊悉市上所售淋濁藥物雖多。無效則見效甚遲。效則久不斷根。惟法國山得爾彌地藥丸。歐美各國名醫一致稱爲淋濁聖藥。無論病症之久新。癥之輕重。如能依法服之。兩日後即可痛除。癥退濁止。淋通再服五天。保可除根。永不復發。是以名滿全球。活人無算。但購請君須知此藥係法國獨地一家所製。方秘不傳於世。每丸上印有(MIDY)記者。乃爲真品。而非誤僞。

**服法** 初服每點鐘一丸。繼兩日夜不斷。即可痛除。膿見淋通濁止。以後五日每天服四丸。定可除根不發。

**注意** 服藥之日。必須節慾靜養。忌食刺激之物。房事尤須戒絕。

上海江西路五十一號華商新藥行經理



## 全球第一 改頭換面

**雷德爾淨面水** 專治面上雀斑酒刺粉刺赤鼻小瘡等症搽之効驗非常 每瓶洋一圓

**雷德爾美艷素** 專治皮膚潔白肌膚嬌嫩面黑皮粗等症搽之立見奇効 每瓶洋一圓

**雷德爾生髮藥** 此藥發達血液營養毛孔生長毛髮眉髮等症搽之立能見功効 每瓶洋一圓

**雷德爾拔毛水** 凡鬍鬚髮毫毛能三分鐘化淨不留痕跡亦無痛苦効驗異常 每瓶洋一圓

**雷德爾黑髮水** 此藥能染黃白鬍髮無論男幼一經試用立能變黑永無脫落不傷皮 每瓶洋

請購者諸君認明雷德爾紅十字商標以勉受他劣貨朦混 中國北平總經售處前門大街施家胡同對過路東德亞大藥房



## 新到廿支 白美牌香煙

煙味清香 裝璜雅麗

特別價廉 他所不及

諸君購吸 方之不虛

總經理處 同合成烟公司啟 前門外觀音寺街 電話南局七四九號

PALMOLIVE

## 棕欖香皂

能使容光煥發美麗可愛

各埠各大商店均有出售

上海美商棕欖公司啟

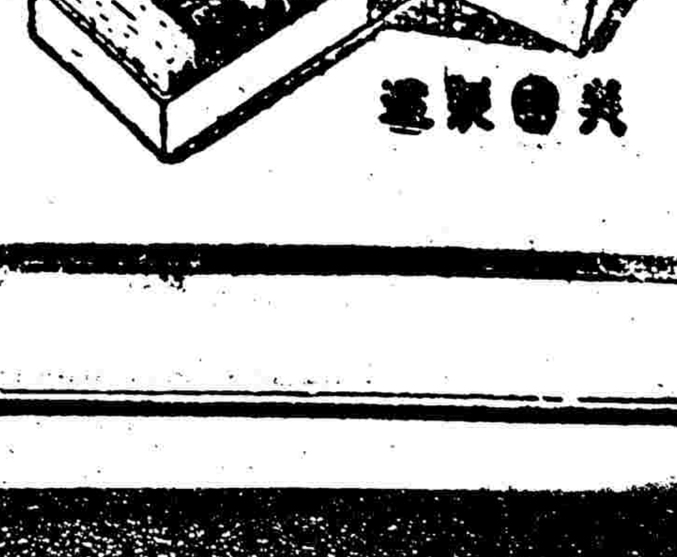




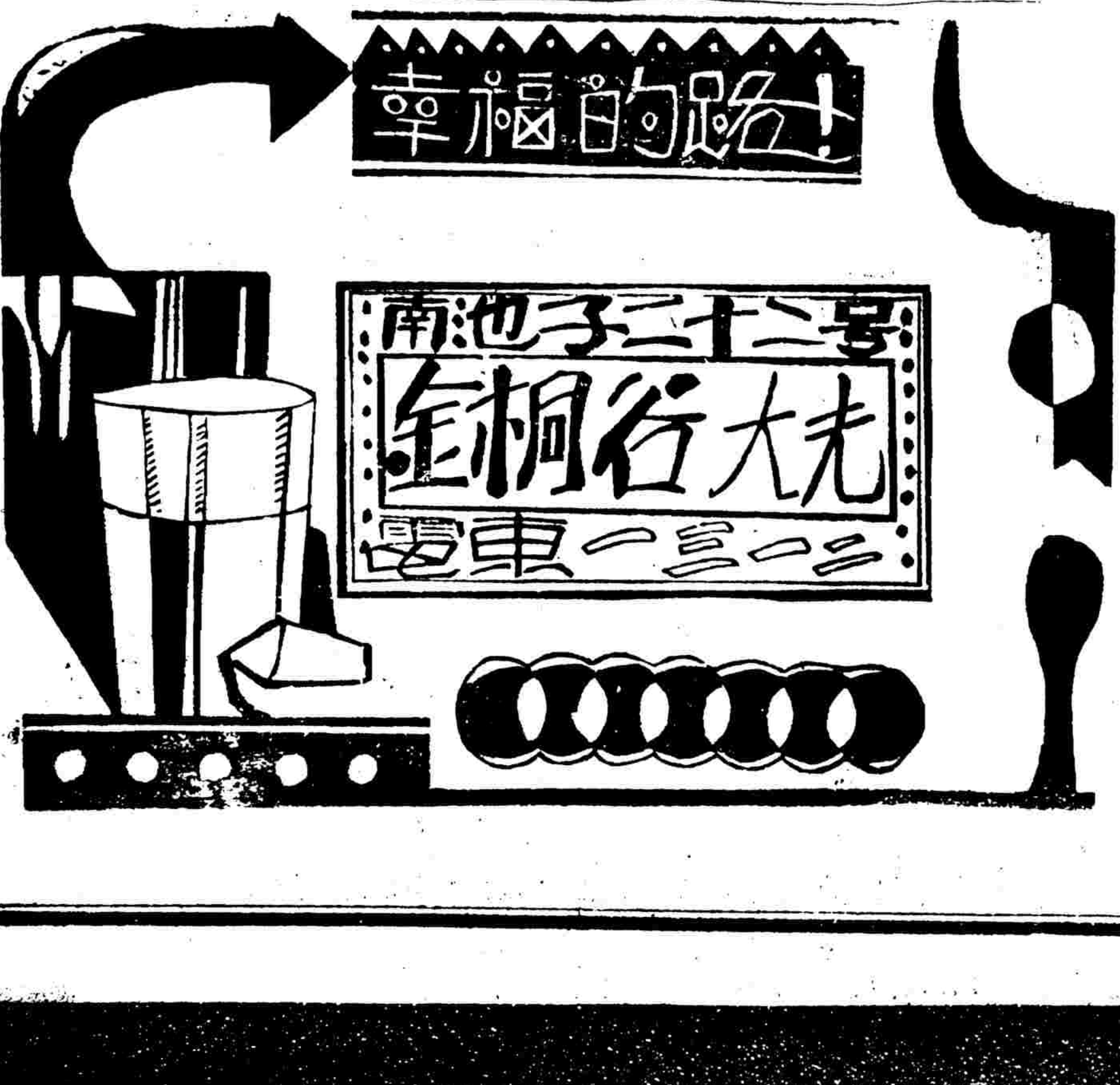

# 縣市新聞

## 保定　駐軍移防
△地方會議供應事

○桌凳亦由鄉區代表負責賠欠○水缸九十口○由李仲樸等三人○担任賠欠○華蕭由李治邦担任賠欠○煤爐一百個○由差務處○現銀購買○所用大車、由四鄉出派○二套騾車每輛每日給價兩元○如有損失○經查明後○賠償一百二十元○地拍車○每日每輛給價一元二角○(二)街公所主任景洵川等提議○差務處之縣政府代表吳輪一○財務局代表高伯功○辦差數月○頗著勞績○應如何給與津貼案○決議○俟差務結束時○酌量與以津貼○(三)差務處提議○周(提議)軍閥拔用地拍車運輸○開具清單○每輛每次五角○共洋三百元○如何付給○請公決案○決議○每輛每次五角○價格過昂○且所拉欠數○未經查明○故規定改爲每車一輛○每日付給一元二角○(四)迄六鐘頃○始行畢會○

## 天津　市整委會開三十二次例會

市整委會昨舉行第三十二次會議○出席者崔廷獻○陳石泉○焦守顯○劉不同○孫潤宇○崔廷獻主席○討論各案如下○(一)中央組織部函○爲鄰近共逆的通訊○並令轄傷所屬一體防範由○(決議)印發各級黨部及各級黨部○(二)中宣部電改天津郵件檢查所名目○爲天津郵電檢查所○並派以同志加入檢查電報由○(決議)推選郭並函檢查所○(三)二區整委會向南開呈爲請准予辭職由○(決議)慰留○(四)天津地方法院檢察處函○該院首席檢察官於十一月二十七日上午九時補行宣誓○請派員指導由○(決議)推焦同志代表(五)直屬一區分部整委會呈○請迅批創立西開平民補習學校由○(決議)前呈已交繫查此案應併案辦查○(六)一區整委會呈○爲轉呈失業黨員干起勝等汽車營業計畫由○(決議)函市政府商辦○(七)波亭火燭局皂公司呈爲請用該公司所造國產膠寫版由○(決議)通知下級黨部民衆團體試用○(八)組織部函爲函送召集地區整委談話會辦法由○(決議)推常務委員主席○(九)秘書處事務科函爲各區整委會增加經費○超出預算之外○應如何辦理請示遵由○(決議)交財務委員討○(十)秘書處助理幹事李壽圖函請准予辭職由○(決議)照准○臨時提案如下○(一)通過徵求黨員實施計畫審查案○(二)通過工會職員訓練班計畫書審查案○(三)通過審查天津特別市各級學校學生黨義研究會暫行通則審查案○(四)民訓會提出請重行核定各民衆團體津貼○以便令行各團體造具預算書案○(決議)(一)令各民衆團體自行造送預算力求節省○(二)本會補助數月俟考核預算後再行決定○(五)崔委員廷獻提出請由市黨部市政府共同發起組織慰勞前方將士委員會案○(決議)通過○(六)決議○推定劉委員不同魯委員蕩平爲本會慰勞東北將士代表、下午二時散會

## 懷柔　縣政近況
（整理積壓案件）（限制亂入縣府）

(懷柔通訊)河北懷柔縣以前各種案件○向有積○壓之弊○鄉民久爲詬病○自河北省府徐主席到任○曾令各縣從新整頓○並將前任懷柔縣黃某撤差○另任鍾某繼之○聞鍾縣長任事後○即召集各機關訓話○並云論各界官紳○如無正事公幹○不准亂入縣府○對於各種案件○亦不准積壓○隨到隨批○各鄉民聞之者○不慶幸云

## 新城　新河工會成立
△大清河南岸之防禦

(新城通信)新城縣大清河南岸河工會○於十一月二十二日在建設局開成立大會○到會者有南岸五十村(原定六十九村缺席者十九村)及各機關首領○至下午二點開會如儀○主席致開會詞畢○各界代表均有演說○次即將六十九村畫分三段○郝家堤等二十二村爲南段○賈家店等二十三村爲中段○東西等二十四村段○每段選舉九人○由九人中選舉爲常務委員○選出各委員宣誓就職後、即行散會○茲將該會簡章附錄於左○(未完)

# 經濟欄

## 九六公債先跌後漲
結果漲十二元五角……成交僅六十二萬

證券交易所○昨日(三十日)公債交易情形○前場市況○九六現貨交易○異常清淡○成交只二十三萬○因滬交易所昨日辦理十月期各項期貨交割○照章停市一日○無電報行市來平○此間各經紀人以無滬價爲之線索○故少買賣○是以交易沉悶○價自不易激動○當場張弛之度○高低每萬相差率○僅十二元五角○開盤即小由十七元五角二分五開出○曾漲至十七元六角二分五最高價○旋又小爲十七元五角最低價收盤爲十七元五角七分五可銷○結果較前日收盤○計每萬跌五元○後場市況○九六現貨交易○仍甚冷淡○成交三十九萬五千○價格趨勢○先跌後漲○勢頗堅俏○開盤十七元六角○尙爲當場最低價○後因將貨家紛紛補貨○價即逐步上漲○至收盤漲爲十七元七角五分可銷○結果比較前場收盤○計每萬漲二十元五角○較前日漲十二元五角○其餘各債仍未開做○茲行將日漲落經過詳細行市○照列如下○

△前場九六公債(現貨)開盤十七元五角二分五○續報一七五五、一七五七五○一七六○最高十七元六角二分五○一七六○一七五七五○最低十七元五角○收盤十七元五角七分五

△後場九六公債(現貨)開盤最低十七元六角○續報一七六五○一七六二五○一七七○一七六七五○一七六五○一七七○一七七二五○收盤爲高十七元七角五分○

## 滬交所昨辦交割　照例停市一日

昨日(三十日)上海華商證券交易所辦理九六公債○七年長期○整理六厘○續發二五○善後公債○續發捲烟○金融長期○關稅庫券等十月份期貨交割○均停市一日云○

## 北平錢市行情　現票俱定

昨日(三十日)錢市交易平和○票一交一百三十餘泡(每泡合七十二元)錢盤價格○現洋票定○結果較前日○現銅元及市新舊銅元均無漲落○茲將行列下○

現銅元○開盤四十一吊二○收盤四十一吊五○
銅元票○開盤四十吊零七○收盤四十吊零七・
四十新銅○元翹四吊四百

## 匯業華威鈔票行市
兩行票價呆定

昨日(三十日)平市匯業華威兩行票價呆定○結果較前日兩行大小票又均無漲落○茲將行市列下○

(一)匯業○大洋票二三扣○輔幣券二三扣○
(二)華威○大洋票小七扣○輔幣券小七扣○

## 天津洋厘續俏

三十日津電○天津洋厘續大○計開每洋一元○合行化銀六錢八分四七五○結果較前日○每萬又漲二兩五

## 商情
十月三十日（星期二）

(一)北平行市

| | |
|---|---|
| 洋元合公砝 | 七錢一零五 |
| 洋元合銅子 | 四十一吊五 |
| 洋元合銅子票 | 四十吊零七 |
| 輔幣 | 十二角二 |
| 小洋 | 十一角 |
| 足金 | 五十六元 |
| 假金 | 十二元一五 |
| 英金 | 十一元八五 |
| 日金 | 十一元八 |
| 美金 | 十二元三 |
| 法金 | 九元 |
| 奉票大洋 | 一元九五 |
| 奉票小洋 | 一元六 |
| 中行股票 | 五十一元 |
| 交通股票 | 四十一元 |
| 電車股票 | 二十元 |
| 電燈股票 | 二十二元 |
| 自來水股票 | 十五元 |
| 千元羌帖 | 三元 |
| 五百元羌帖 | 四元 |
| 零羌帖 | 四元 |
| 七年長期 | 七十元○五 |
| 整理六厘 | 七十二元五 |
| 整理七厘 | 七十二元 |
| 十四年公債 | 八十八元五 |
| 九六公債 | 十七元七七 |
| 津關二五券 | 五十四五 |
| 鹽餘庫券 | 三百六十元 |
| 春節庫券 | 四十九元 |
| 秋節支付券 | 二十四 |
| 兌換券 | 五元 |
| 流通券 | 五元 |
| 先介 | 二先介三八 |
| 大條 | 二先介 |

(二)天津專電

| | |
|---|---|
| 洋元合行化 | 六錢八四七五 |
| 津申電匯 | 一千○六十吊 |
| 洋元合銅子 | 三十九三 |
| 金價 | 三十九兩 |

(三)上海專電

| | |
|---|---|
| 錢規合洋元 | 七○元 |

# 小廣告欄

**機會不可多得**　今有萬國儲蓄會三元會單一分已交足三年另三個月願八折出讓有要者請通函北平西單北大街九十一號施宅接洽可也

**飲和洋牛奶公司**　住址崇內蘇州胡同四眼井十三號　定價小瓶一八兩洋一毛　大瓶一磅洋二毛　電話東局四四五八

**徵求定戶**　每晨七時前送到　添奶隨時來電話

**新到**　做造印花機汽兩架欲廉價出售買者不要運費請至北京子沙灘七號楊本賢接洽借電東局二○一七亦可

**日語班**　徵求學員　程度初級　時間下午七時半至九時半　男女兼收　九月二號開學　校址東單三條同學會

養蜂利益全繁越冬分封茲有養蜂專家劉君願任家庭導師並代爲管理蜂羣聘請函附條件寄交燈市口一四號王仁珊轉

**英法**　某君專門大學畢業擬於餘暇允任英法文家庭敎授及來學者聘請或來學者請函詳訊東單草廠大坑廿號李君

**敎授英文**　敎者幼受英國敎育文曾留美六年有五年敎授經驗函商處後門蠟庫二十九號周宅

**神效瘰癧鼠瘡散**　專治鼠瘡未破或破者敷此立能消瘰生肌收口除根其效如神永不再犯保好大盒一元二角小盒六角三角

**安坤調經養血膏**　專貼婦女積聚痞塊子宮寒冷久不受孕或滑胎小產等症貼此膏立止滑胎調經養血誠婦女界至寶也大張一元二小張六角三角

**化痰止嗽定喘丸**　專治咳嗽痰喘不止服此丸立能保肺利氣化清痰火止嗽定喘妙難盡述每盒八角四角　初一十五減價一年　北平宣武門外椿樹上三條十五號培承氏啓　代售處前門外大柵欄屈臣氏大藥房

**花柳清毒第一丹**　此丹研破倒有效驗良便總經化驗批准治花柳臟毒［illegible］……有以上花柳臟毒者永不除此丸入有奇效輕者二付痊愈重者四付除根之再服犯每付大洋一元

**和善堂開設前門外石頭胡同蓮花寺內**

# 萬國儲蓄會

西歷一九二九年十一月十五號第二百○六次開標

特獎　一六六九○八號　得洋四萬五千四百五十九元

頭獎四十五個每個得二千元

○二二九七號　○五三○一號　○五七四三號　一○四八○號　一○八二○號　一六二八八號　一八一一四號　一九二九四號　二○○七○號　二○五三一號　二二六五○號　二三五八一號　二五九八六號　二六七四七號　二九六三一號　三五六七九號　三六○四○號　三九四四一號　四○六五八號　四一○八六號　四二四六一號　四二六九二號　四三○○三號　四三七五七號　四六三○五號　五二四三六號　五四○一六號　五五○八七號　五五九九七號　六一七八二號　六二六四七號　六三三四六號　六八○八六號　六九五三八號　七一一八○號　七二二四八號　七三二三四號　七四七六○號　七七一五五號　七九二八三號　八二一三六號　八四六八二號　八五三八六號　八八八五六號　八九六五九號

共洋九萬元

二獎四十五個每個得三百元

○二四六九號　○七○一八號　○七六四八號　一三九二六號　一八六三○號　一九五三四號　二[illegible]七一五號　二三一六二號　二八一○一號　二八三三三號　二八四九七號　二九[illegible]五五號　三一五八二號　三一九一三號　三六四一七號　四○五一○號　四○六四○號　四一○三六號　四三○八六號　四四八五二號　四五四二六號　四八二八五號　五三七四六號　五四○八八號　五五六三三號　五六三五三號　五六五九三號　六○三三一號　六五二一七號　六六[illegible]六一號　六八六五○號　七一三九二號　七二三○二號　七四一六五號　七五○三九號　七九二七三號　七九[illegible]四四號　八一二二五號　八一五八八號　八三一五九號　八五一五一號　八六○三四號　八六三一四號　八七七三三號　八九六五二號

共洋一萬三千五百元

三獎四十五個每個得二百元

○○八四四號　○五一一六號　○八六九九號　○九○七○號　○九三四一號　○九九二七號　一五七六六號　一七○○五號　一七○○九號　一九七八七號　二一四四二號　二二一五○號　二四五八二號　二六四一八號　二七一八八號　二七二四三號　三一八三九號　三一九七六號　三三五○七號　三五一三四號　三八○六三號　三九二○五號　四一七一三號　四三八○七號　四五○○九號　四六七七六號　四七四九八號　五○九三六號　五一○五七號　五二四七○號　五二六四一號　五二九二五號　五八四一八號　五九四一二號　六二四二四號　六二四五九號　六二五四五號　六七七○三號　七一八九九號　七六○三四號　七六六四一號　八二五九一號　八七四○九號　八七五一三號　八九三二九號

共洋九千元

四獎四十五個每個得一百元

○四九三八號　○五一○七號　○七二一五號　○八二五一號　一三七二一號　一三九一二號　一六二二九號　一七四四三號　一九一五一號　一九一九一號　二四○四六號　二七二二一號　二七五一一號　二八二八一號　二九○三六號　三一二六五號　三三三三六號　三四四四九號　三四六四四號　三五○九二號　三八○一四號　四一一○七號　四二九六五號　四五○四八號　四六八八七號　四八二二四號　四八三二一號　五○三九九號　五二三七七號　六○九一一號　六一七八六號　六五四二二號　六六四六九號　七七六八四號　七八一○九號　七九○八二號　七九五三七號　八○○四五號　八一九七五號　八二四五三號　八二九三五號　八七五一八號　八八一六七號　八八六九六號　九○八三九號

共洋四千四百元

附獎

(一)一九三六四號　得洋一九百十九元
(二)二一七六六號　得洋一一百三十七元
(三)四二○四一號　得洋九十二元
(四)三七二二四號　得洋四十六元

長獎　一字　共九千○九十二個　每個得洋十二元　共洋十萬九千一百○四

總共發出獎洋二十六萬九千九百九十七元
詳章函索即寄　王府井大街九十八號　電話東局一五二二號

**好機會**　一送年報

請將此紙剪下並郵票五分寄自上海北山西路華文滬報館收除立即奉上宵息通內容豐富格外新穎奇趣甚多之滬報外尙有十五周年發報一年之章程及現代四畫人書眞蹟一大張寄上也　滬報館啓

**西藏紅花經理處聲明**

此本堂經理西藏紅花歷有年所在前清時銷路極不容易稍後經本堂竭力提倡遍登平津各報二十餘載費若干心血與金錢纔有進步不意近有無恥小子只假借本堂名義用近地紅花仿造欺騙國人誤人病症實堪痛恨今特鄭重聲明本堂一家並無分售各界主顧幸注意　平前外大安瀾營忠和堂任鳳

**養血調經安胎種子婦科回生丹**

主治妊婦失宜勞役動胎久不受孕胎漏、安子宮虛寒乾血癆症或產後虛損身瘦面黃肌瘦婦女經血不調赤白帶下行經腹痛有塊忽燒忽冷不思飲食氣血兩虧等症此丹不寒不燥・洵養血調經種子聖藥也大瓶十二元二角小瓶六六角五

此丹家傳秘製與衆不同久已馳名天下不隔附丹自有奪天造化之功起死回生力因此各界贈以匾額茲將此丹主治婦女各症列下

**勞傷吐血保肺止咳丸**

專治近年近日咳嗽感冒風寒咳嗽初起傷風咳嗽氣喘氣逆咳嗽肺熱鬱火咳嗽痰中帶血肺萎肺癰咳嗽操勞過度勞傷咳嗽無痰夜飲乾咳嗽吐血咯血止咳嗽勞傷吐血咳嗽夜臥不寧咳嗽外感風寒肝傷肝鬱咳嗽或秋冬必犯老咳嗽或服他藥無效速服此丸立能保肺止咳化　神效無比洵保肺止咳之聖藥也▲大盒十二丸一元小盒五角五

**千金固體膏專售處**　平絨線胡同　大六部口　電南二二五號　郭載卿藥室

**耳鼻咽喉專科　高施恩**

在協和醫院療治耳鼻咽喉病症及探取咽喉異物等症十有餘年前又赴美在遊佛大學研究數載今經方院長石珊特約在首善醫院擔任耳鼻咽喉科主任

**首善醫院**　門診時期　星期一三五上午十點半至十二點　四五二下午三點半至五點
出診隨時預定星期日休息急症例外　南長街四十八號電話南局九九五
院址前門內府前街

**鹽業銀行廣告**

本銀行股本一千萬元收足七百十五萬元公積金盈餘滾存四百五十七萬五千三百元辦理存放匯兌各項銀行業務總分行地址列下北京天津鄭州駐馬店香港南京揚州杭州漢口其餘各省商埠均有通匯機關並與中南金城大陸銀行合設備庫及儲蓄會於上海天津漢口等處

**精益眼鏡公司**　觀音寺　電南一一一
**天津造胰公司**　觀音寺中間路北　電話南局二二二

**西鶴年堂廣告**

本堂創自明朝中葉屆指至今歷年數百馳譽中外俱稱貨眞價實所有一切參茸冰麝膠桂沈犀以及丸散膏丹各種飲片無不精求上品廣採古方用效如神暨發完備凡賜顧者自知取效匪淺而本敝堂百年之名亦因之愈播於無窮矣本堂開設北平宣外菜市口路北電話南局六百五十二號

**樂舞台**　天白（今日准演）
歡迎顧客新戲開幕特煩每角兩不蓋餉加錢諸君早臨
金艷芬
馬艷云　趙小蘭　杜雲培　牡丹花（井里冤魂）
金靈芝　邵月樵（冤緣報）
張洪奎　杜雲培（黃金台）
恩壽如　李桂亭（武家坡）

**開明戲院**（今日准演）
尙小雲
馬富祿
小翠花
諸如香
楊寶忠
九陣風　李多奎
休息

**吉祥舞臺**　天白（今日准演）
周玉明　孟鳳儀（罵閣）
麗一小小　德千千馬（珍珠塔）
麗德雲　小千紅　德子文（雙冠圖）
海棠花　云紅紅五
宗子恒（訓子）

**合意軒**
開設天橋西市場東
專應喜慶堂會定期不誤價廉
特約超等坤角每日准演
靳鳳云　伊惜玉　宗秀蘭　鄒翠云
薛寶琴　劉蘭舫　楊俊卿　粱鳳仙
小瑞蘭　全玉香　孫蘭英　宗王蘭　靳硯云
安鳳喜
西皮　二簧　文明　大鼓　時調　小曲

**魁華舞台**　今日准演
袁桂芬
李桂亭（烏龍院）
李鳳仙（教子）
馬素珍（玉虎墜）
金寶鈴（少華山）

## 社會新聞

### 前夜崇文門外火燒崇恩觀

崇文門外花市上四條路北。門牌三十六號爲崇恩觀。觀名。余文元。現在前門外大街。生設廣德堂藥舖。該觀現出義開興眼鏡舖。（舖掌何振亭）東深帶子舖。（舖掌高福寬）正興和堆房。（舖掌張渾文）同盛永絨線球舖舖（舖掌李有貴）。德盛興馬尾。（舖掌關一臣）振興洋貨舖。奎順永等多家分租。大殿六間。內供真武泥像。昨（二十五日）晚六時二十分。德盛興廚房不愼於火。主該廚房在大殿後。逐將大殿燃着。並延及同院東所佔之灰房兩間。德盛興所佔之東北房四間。發現報時。當由該管外三區第七段巡官孔憲章電報區署。及軍警各機關。外三區署長消防隊隊長鄧佐廣。各水會。警備司令部偵緝隊。公安局偵緝隊。三十八軍官兵。憲兵一營官兵。皆先後赶至。將附近自來水之水門皆啓開。極力撲滅。奈火勢浩大。至時始滅。結果大殿只剩前廊。兩間東灰房及四間北灰房咸成灰燼。由警將火頭德盛興舖。杜鳳鳴。觀主于文光一并帶區問訊云。

昨日（二十五日）有一著名拆白黨徒王成錫。見一少婦。在此遊行。該拆白尾隨其後。百般調戲。致將少婦招怒。遂敬了拆白黨個鍋貼　該黨徒恐被警察干涉。遂抱頭鼠竄而去。旁觀者無不稱快云。

### 平漢路北上車乘客凍死一個

平漢路北上車。前晚抵平時。據某旅客談。車至黃河北岸時。因天氣驟寒。致有某乘客竟被凍斃。當晚該車上執事人員僱夫抬下客車。　交站台該領云。

### 四中新聞學會成立

聘請顧問導師

北平公立第四中學校高中學生。頃爲增加新聞知識。及實地練習起見。特組織新聞學會。定名爲（四中新聞學會。）函聘齊梅閣張小忱爲高等顧問。陸琴舟爲導師。自昨已開成立大會。推定人選。諸會員分任會中事務。計許統曾任採訪。崔承謨任編輯。王作[illegible]任文牘。徐湧任庶務。馬希祖任交際。現已着手進行。不日即可正式公云。

### 衛生局防傳染病

北平市衛生局。因現在天時不正。深恐市中地方不發生急性傳染病症。日昨特通知各處醫院。及中西醫生。倘有染患急性傳病之人。應即送人本院療治。務使病家早日就痊。而防傳染云。

### 酒舖裏發現餓漢

宣武門外菜市口路北。永興酒舖。昨日（二十五日）午後去。同年約三旬之某甲。前往飲酒。後酒足飯飽。溜出門外欲逃。一舖夥葉某看見。追至爛縵胡同口。竟被提回。某甲自謂因賦閒日久。生計毫無。已三日未曾飲食。請先記帳。容日償還云云。該舖以素不相識。不能認此損失及平搜翻某身上一文不鳴。遂即報警。將其帶外四區訊辦。

### 啓徒子倆嘗鍋貼

阜成門內大街白塔寺廟內。於

### 師大已搭冰棚

北平市每屆冬季。如公園北海等公共場所。均有溜冰之舉。按溜冰爲體育界中之重要游戲。不特強健身體。且爲提倡社會體育。師範大學體育系。有鑒於斯。今冬照例開廣地一畝。業已將席棚搭好。靜待結冰。即可開始遊戲。並聞關於該校學生及非該校學生參加溜冰之種種規則。正在討論中。俟有具體辦法時。再行公佈。

### 東車站土販被獲

昨日（二十五）日由天津開往北平第十次客車。至前門東車站時。有乘客吳竹軒。攜帶行李皮箱。形色慌張。被偵緝隊兵許文珍查覺。見其形跡可疑。上前盤問。該乘客言語支離。當即查驗行李。搜出烟土三大包。遂將吳某扭獲。帶隊區辦云。

### 兩個少婦無蹤

毛門外花園住戶畢有林找論妻有王氏。年十八歲。結婚一年。氏餘。夫婦兼不和睦。前日王而乘夫往通縣有事。竟自不辭三別。攜某返回娘家失去現洋報十餘元。首飾二十餘件。遂前東郊警區。請代查下落云又住門外陽兒胡同。門牌四號。蔵戶楊和濟之妻金氏。年十八。通縣人。右眼皮上有報痕。購前日持洋三元、赴天橋設塢賣布。一去未返。楊某市難本。外五區。請伤協代爲查。便云

### 五路電車遲開原因

△該公司現正設法調劑

本市一二三四四路電車次第通行後。一般市民希望交通便利。咸欲第五路車早日開行。談公司原定前日（星期一）開始通行。比因車輛修理尚未完備。因而衍期。茲据該公司方面確息。現在廠中之車已修竣者。與前所差無幾。其五路遲開之最大原因。[illegible]以現在一二兩路。乘客倍覺擁擠。不得已又將該二路。加添輛數。否則定能早日恢復。現該公司正在法調劑。以慰民衆之望云。

### 侯素蘭折騰半夜

爲一個「貞」字

德勝門內後河沿。門牌四十七號。住戶侯秀卿。有女侯素蘭。素在天津某戲院唱戲。近該女與捧角家王春霖不結解救王託人作伐。將侯伶藏於金屋。並與侯洋六百元。侯不允。父女因此吵鬧。侯伶誓願與王偕老。侯則視爲搖錢樹。堅不允可。侯伶氣怒。於昨日上午回家。吞服火柴尋死旋即毒發。折騰半夜侯見。懼然院鄰出外報警經警前往。問明情形。將侯伶送往醫院調治云。

### 婦協開執委會

本市婦女協會。爲討論重要事件。亟待執委會解決。特定於昨（二十七）日下午二時在犯會召開執委會云。

### 平漢路前門工會

平漢路前門工會定於十二月一日正午十二時選改第三屆執監委員。該會前日已具呈總工會。請屆時派員參加指導云。

### 梨園消息

天津中原公司大戲場。人來平約王少樓往演。因王萱素包銀。每月二千七百元。故作能東。

### 北平廣播電台本日放送節目

（十一月二十七日）。

午間節目　點分至二十三點三十分下西唱片
二點三十分三點三十二分報中廣播消息
三點三十二分至六點小和園告彥衛（三義絕交）貫大元（打棍出箱）芙蓉草　吳元宵謎
八點至八點十四分西樂唱片
八點十四分至八點十六分報告時刻氣象
八點十六分至八點二十分報告北平商情行市
八點二十分至八點二十五分報告國內新聞暨商業廣告
八點二十五分至八點四十五分報告廣播消息暨高亭勝利唱片
點四十五分至九點兒童故事九點至十一點三分中和園　王鳳卿（魚腸劍）梅蘭芳（女起解）梅蘭芳貫大元侯喜瑞長板坡

### 津台本晚放送

九點至十二點天津戲曲

### 火車開行時刻

▲由北平開漢口
一次　下午九點二五開
十一次　正午十二點開

▲由漢口開北平
二次　下午七點四十開
十二次　上午九點四十開

▲由北平開浦口
特別快車每逢星期二四六下午二點正，由北平開需時四十一點鐘達浦口

▲由浦口開北平
特別快車每逢星期一三五下午六點正由浦口開需時四十一點鐘達北平

▲由北平開天津
五次　下午四時三十開

▲由天津開北平
六次　上午九時十五分開

▲由北平開石家莊
七十一次　上午六點五五分開

▲由石家莊開北平
七十二次　上午八點四十分

▲由北平開奉天
三次上午八點二十八分開
一〇一次特快十一時開
一〇五次　下午八點一五開

▲由奉天開北平
四次下午七點四十八分開
一〇二次下午二點十分開

▲由北平開綏遠
一次下午二點一八開

由綏遠開北平


## 王製各種良藥

### 清金止嗽丸

此丸專治定喘止嗽化痰清金降火快膈寬中並治男婦[illegible]五勞七傷咳嗽多年痰喘肺經不清感冒風寒[illegible]若不速治日久[illegible]遇凡有以上各症者請速服本氏秘製清金止嗽丸無不立奏奇功（服法）每日早晚二次每次服五粒輕者三日痊愈重者七日除根永不再發（價目）每大盒大洋十元，每小盒大洋一元　每打大洋二十元

### 清濁止淋丸

此丸專治遺精白濁[illegible]花柳淋濁[illegible]（主治）一治染毒花柳之淋濁　[illegible]（服法）每日服三次每次服五丸（價目）每大盒大洋二元　每小盒大洋一元　每打大洋二十元

### 婦科寶坤丸

此丸專治婦女經血不調[illegible]（服法）每日服二次每次服五丸引用白開水送下[illegible]

### 調經妙靈丸

此丸專治婦女經血之症[illegible]（服法）每日早晚服二次每次服五丸引用[illegible]（價目）每大盒大洋二元　每小盒六洋一元

### 退腫痔痛丸

此丸內服專治遠年近日[illegible]（價目）每大盒大洋二十元　每小盒大洋一元　每打大洋十元

### 小腸疝氣丸

此丸專治男子老少小腸疝氣[illegible]（服法）每日三次[illegible]（價目）每大盒大洋二元　每小盒大洋一元

### 清內追毒丸

此丸專治楊梅下疳[illegible]（服法）每日服二次[illegible]（價目）每大盒大洋二元　每打大洋二十元　每小盒大洋一元

▲總售處　北京前門外[illegible]北洋大藥房　△分售處　天津[illegible]

張仲三毒科專家

大醫生張仲三前北洋防疫處主任官醫給內務部核准照執醫廳考取醫生本醫在平治花柳毒症數十年來占一專科業大專家今特爲鞏固名譽起見特將本醫實有經驗最有把握完全包治各症保好廉的價目開列於後出有保單不好退洋

出有保單 不好退洋

第一消毒丸 初發花柳症不過是五淋下疳小便腫痛魚口便毒等症服本藥後血脈活潑不生疥瘡疙疸等症拔伯初起時治法不良用藥不當或用偏方頂外毒且保 每付二角 每盒一元二

筋骨疼痛 遂愈內除入骨血液後來發生楊梅結毒偏身紅點各種楊梅木瓜因三期無論男女包治七元保好

虛白濁 老白濁 丸專治經年累月慢性二淋 包愈二元無論十年二淋一盒

小便生猴 作勞累上火必犯或白包愈四元血淋兩元黃三日清根無論十年 淨底一元

乾疥濕疥 擦藥一次包除 根治乾濕後至起泡 每盒二角

牛皮癬藥膏 此膏專治上流水此膏以毒攻毒 每大洋一元 不犯每盒三個 痛頭立止 二鐘包愈禿 小牛皮癬

腎子偏墜 爲度藥服全愈 每盒二元 痛立止

牙疼 當面立止 每付一角

陰陽二氣 風火

丹 治男婦筋骨腑十三部虛寒心口肚腹疼痛 咳嗽 氣短作喘等症每付五分每盒五角

開設前門外鮮魚口內小橋路南電話南分局二二二九號 分設市大街中間路南騾馬市

張仲三中藥房

春生堂藥房 東安市場東路張仲三藥房

月妹樓

乃妹妹花也前隸時花館樓樹幟於義心院玩面似月嬋娥尤如西施降臨姊妹二人已赴津現隸法界裕德里嫦娥書寓電話南局一六六四若有舊識諸君走馬章台赴津時請往一敘

十分鐘打倒咳嗽

藥不寒不燥乃肺部專門秘品治男女老幼肺部胸膈喉間一切咳嗽痰喘雜症 ... 消肺痰逆除火且咳嗽定喘胸膈輕重分節除 必犯者近日咳嗽大小根除 每付大洋八角

奉送掃毒丸

偉德士

專治男女血毒血液不清常生瘡疔梅毒已發木魚口便毒皮膚潰爛筋骨疼痛未淨遂春必犯速服此丸功能根本除世毒遺傳染多年 ... 每盒一元 每盒 一元

婦科專門 大生醫

此丸乃秘方配製專治婦女經血不調血崩血寒乾血白帶下體虛弱血虧黃肌瘦經血肚疼肝氣塊胎前產後功能調經養新血舒肝胃健脾永保神經輕重一服即愈 ... 每盒一元本醫濟世廣告求購買一盒送一功

淋濁除根一盒

海中珠乃德國專門醫生秘製專治小五淋白濁小便腫疼時流白濁多年愈新 ... 本醫濟世患者廣告來購買一盒

奉送批發處 送一盒 多送 買多 久輕重一切淋濁之症功能利除毒勞滅淨一盒保好永無後患每盒一元五角補腎丸專治內虛夢遺滑精腎肌瘦一切精滑白濁 ... 本醫濟世普救患者廣告來購買一盒功能 北平前門外西河沿路南東口內

興華藥房

美容淨面水 此水乃化學所製治男女面上粉刺黑痣雀斑點痘之有特效每瓶二角 電話南局二四六一號

江蘇印智法師講經授戒

西城前王公廠石燈吉祥寺佛七道場追薦中外陣亡將士及被難民衆於十二月一日下午薰壇說講本寺方丈印智法師於每星期日下午二鐘起至四鐘止講金剛經晚實授出戒屆時歡迎各界惠臨發起同人謹啓

閼卿氏秘製奇方

安胎種子寶眞丹

常見富貴之家年過四十無子嗣者亦有之誰知腎火衰竭面情慾中肆訐宗祧無人之懼不可不慎無子可付兒宗祧無嫁不有 ... 外埠加洋貳角 函購恕不答復 ... 寶華堂 北平前門外西河沿路南 天津代售處東馬路

無兒苦

人生無子無後爲大不孝一生有妻多妾已傷身體虛無田園家產以他人花錢無幾以接後代如子嗣速服十種八子天孕寶貴眞丹皆除受得子壽慶臨門莫失此機會

寶華堂前大家同胡孝同南路門十號卿諸在外蔣胡中南順同頭東牌九號閼氏啟

海龍海馬補腎丸 此丸經各界官商服者化驗批准不燥不熱男女四季可服 ... 四肢無力精神不足 ... 每付五元 一二付見壯

止嗽化痰清肺丸 此丸研究多年專治傷風咳嗽 ... 每付一元

婦女調經養血丸 此丸經驗三良方專治婦女經血不調 ... 每付一元

半身不遂再造丸 此丸專治男婦半身不遂 ... 每料十二元

琥珀止淋白濁丸 此丸專治男女白濁五淋 ... 每付一元

玉容洗臉淨面水 此水專治面上黑斑雀斑粉刺 ... 每瓶大洋六角

開胸舒肝順氣丸 此丸專治胸膈肝鬱氣滯 ... 每付二元

立止婦科白帶丸 此丸專治婦女經血不調白帶 ... 每盒二元

神效心胃疼痛丸 此丸專治胃口疼痛 ... 每料十二元付洋二元

外埠 諸君來函購藥郵票匯票均可以掛號信爲妥無論多寡均加郵費二毛不足一元者不寄

和善堂 開設北平前門外石頭胡同蓮花寺內

美容奇藥

皮膚白色素 此藥能令肌膚潔白嬌嫩 ... 每瓶一元

愈斑光面水 專治面上雀斑 ... 每瓶一元

生毛髮藥水 專治禿頭脫髮 ... 每瓶一元

面皰平肌藥水 專治面上粉刺 ... 每瓶一元

華歐大藥房總經售處 前門外廊房頭條勸業場 電話南局三九六二

孕育羣療

天壽堂婦嬰丸 海狗鞭健腎丸 身體虛弱腎部虧損者宜購

最有經驗的話

古人說男病都從胃上起婦女卻在經邊現在本貿易所在河北各縣總代理的香港天壽堂藥行海狗鞭健腎丸調經婦嬰丸便是治療男女腎源和腎的無上聖藥無論男子先天不足後天失調經丹田無力元陽不固耳鳴眼花或腰膝酸軟氣血兩虧腎部虧弱精寒陽萎夢遺洩精和婦女的經期不調或少前後刺痛久年閉經身懷六甲胎動肚痛企頭暗病白淫白帶面黃肌瘦部下寒冷等等只要照法吞服包管立轉強壯萬病全除總而言之香港天壽堂的兩種聖藥雖是健腎調經實在竟是根本療治男女的百病啦

急救喉散

此散經北京內務部化驗合格給予證明書一名急救喉症外敷散專治喉症雙單蛾並各種喉痛 ... 用膠布貼之 ... 邊至十二點鐘 ... 痛愈 ... 水泡黃紫 ... 外敷 ... 破泡 ... 立愈如神

附醫治鎖喉之證函

敢者鄙人今冬得病頗奇初起之時咽喉外部兩邊均結一核繼則牙床及喉瘤均紅腫說話不甚暢快即米亦不能入口承中南貿易所賜予急救喉散一瓶白樹鐘膏一劑如法敷貼左右項僅換三四次每次均有黃水泡泡破而毒即自外洩去經兩日一切平復故特專函表彰該喉散之靈驗此散出世未久世人如患喉病務從速敷治自可也

總發行仰光永安堂虎標藥房主人胡文虎豹謹識

華北所所 東單西口十五條三號 電話東局三五五〇 中南易總代理處

構造精巧 百分完美

永備牌格府無線電用乾電池・係集扁平式電池緊裝而成・所佔地位・皆有實用・

受音之妙・無以復加・耐用經久・經濟不費・實爲十分滿意之B號乾電池・

請試用世界最精美之永備牌無線電用乾電池・

各處電料百貨店均有出售

EVEREADY Trade Mark

永備牌

無線電用電池

美國紐約永備電池廠 ...

前門外韓家潭中

瑞昇茶園 福壽堂

金如意 情妹 順喜 金鐘 小月妃 情文 鳳樓 愛妃

小蘭圓 張金紅 秀卿 素芬 王金鳳 陸小香 杏珍 玉寶

羅蘭妹 翠鳳 彩鳳 翠喜 郭翠喜 香君 秀蘭鳳 怡情

鶯鶯 光明 嬌鳳 綠珠

西皮二簧

張雲霞 艷芳 女士 筱卿雲

西皮二簧

蔡叔明 談二官 周芹堡 朱漢卿 華祝封 朱振生 華雲泉

文明灘簧

范玉蘭 李蘭芬 楊桂舫 希翠雲 李桂鳳 李桂芬 李鳳英 劉金鈴

果銀寶 蔡桂喜 劉桂珍 宗秀蘭 宗秀英 楊蓮琴 呼桂寶 趙金波

文明大鼓

高玉峯 謝瑞芝

章快

月坡手盧

巧耍花鐔 中外戲法

●包廂男女合座●

●每晚七時開演●

閩縣林實馨已增例

及門林華字實馨號石鼓山農閩縣林琴南先生姪也天資聰頴家學淵源書長山水文繼韓歐旁及篆刻亦無不精粥藝以來求者踵接積件如山幾廢寢食爰爲增例以節其勞

文例 一墓誌墓表均二百元傳記序跋均一百八十元壽序祭文行狀均一百六十元凡寫作兼求者文有字例字有字例不能混而爲一

山水例 山水照花卉例加倍特別求畫加題詩跋者再倍之

照堂幅例加倍 手卷每尺扇面斗方均三元 四尺五元六尺堂幅十元二尺三元四尺二元五尺四元五尺五元不及三尺者按三尺計

花卉例 堂幅五尺二十元四尺十六元三尺十二元二尺十元 屏條四元

字例 榜書每方尺二元 對聯四尺二元 三方尺八元 摺扇斗方均二元五

篆刻例 石章每字一元劣石不刻字過小不刻金玉銅牙諸屬不刻 壽屏每幅十元泥金加倍 碑誌字以方寸爲度每百字十四元不及百字者按百字計文不佳者不書 泥金加倍

潤金先惠隨價加一限日不應外地匯欵須行掛號

友生 樊增祥 樊山 姚華 茫父 重訂

實馨住北平東城大佛寺內